

# Formato 1

## Alineación de la Matriz de Indicadores

### Para Resultados al Plan Municipal de Desarrollo



**DIRECCIÓN DE LA JUVENTUD**  
VIVE LA TRANSFORMACIÓN

1.- ANTECEDENTES		
Unidad responsable	5425 Dirección de la Juventud	
Unidades presupuestales integrantes	5425 Dirección de la Juventud	
Programa sectorial	025 Atención a la Juventud	
Programa presupuestario	025 Atención a la Juventud	
Unidad presupuestal responsable de la MIR	5425 Dirección de la Juventud	
ALINEACIÓN		
Ramo	28 Participaciones	
Eje estratégico	Acuerdo 3: Bienestar para las y los Tuleses	
Objetivo estratégico	3.5 Fomentar la inclusión social y evitando la discriminación juvenil mediante programas educativos, actividades culturales y espacios de participación que promuevan la igualdad de oportunidades y el respeto a la diversidad.	
CLASIFICACIÓN FUNCIONAL		
Finalidad	02 Desarrollo Social	
Función	2.7 Otros asuntos sociales	
Subfunción	2.7.1 Otros asuntos sociales	
OTROS DATOS		
Año operando	2025	
El programa presupuestario entrega de bienes y servicios a:	a) Población en general	b) Administración pública
<div style="display: flex; justify-content: space-around;"> <div style="text-align: center;"> <p>L.E.F. Iván Gódoy García Responsable de la MIR</p> </div> <div style="text-align: center;"> <p>M.R.H. Daniela López Hernández Coordinador del Comité Técnico de Evaluación del Desempeño</p> </div> </div>		

**DIRECCION DE JUVENTUD**  
2024 -2027

**DIRECCIÓN DE PLANEACIÓN**  
2024 -2027



## Anexo 1

### Ficha de Información Básica del Programa Presupuestario



**DIRECCIÓN  
DE LA JUVENTUD**  
¡VIVE TRANSFORMACIÓN!

#### 1.- ANTECEDENTES

- 1.1 Tula de Allende, Hidalgo, es un municipio perteneciente a la zona metropolitana de Tula – Tepeji, lo que implica un alza constante en el número de habitantes a lo largo de los años en el que la tendencia de población joven es predominante.
- 1.2 Según la Ley de la Juventud para el Estado de Hidalgo, la juventud son personas comprendidos entre los 12 y los 29 años. En nuestro municipio, de acuerdo con cifras estimadas por el INEGI en el censo de población y vivienda 2020, somos un total de 120 mil 950 habitantes, de los cuales hacia el año 2025 habrá una proyección de 34 mil 811 jóvenes de entre 12 y 29 años, según la COESPO, lo que representa un 28.78% del total de la población en Tula de Allende.
- 1.3 En la actualidad, las instituciones educativas de nivel secundaria, medio-superior y superior se posicionan como los principales espacios en los que se pueden detectar situaciones que ponen en riesgo el desarrollo integral de los jóvenes.
- 1.4 En los años anteriores se buscó generar el vínculo entre la juventud y el gobierno municipal a través de estrategias de proximidad social, poniendo énfasis en la salud mental y el desarrollo integral de la juventud, que es una de las áreas más desatendidas de la salud pública.

#### 2.- IDENTIFICACIÓN Y DESCRIPCIÓN DEL PROBLEMA

- 2.1 La juventud enfrenta diversos desafíos emocionales, psicológicos y sociales, la necesidad de crear oportunidades y condiciones que promuevan su bienestar integral se ha vuelto una prioridad.
- 2.2 Los jóvenes de entre 12 y 29 años de edad se identifican como los principales beneficiarios; a su vez, los padres o tutores, instituciones educativas, las autoridades auxiliares y los mismos jóvenes serán el primer contacto para la identificación de problemáticas sustantivas que aquejan a la población joven, siendo atendidos y canalizados por el Gobierno Municipal a través de la Dirección de la Juventud.
- 2.3 El origen de las problemáticas que presenta este sector de la población inicia desde la inestabilidad de su entorno social, factores como la desintegración familiar, la escasa oferta de espacios de capacitación, así como los limitados espacios en los que puedan expresar sus inquietudes y se tome en cuenta su opinión, la poca cultura de prevención en materia de adicciones y enfermedades de transmisión sexual, entre otras.
- 2.4 Incremento en las conductas nocivas o de riesgo, derivadas de la inestabilidad emocional, los escasos de espacios en los que puedan desarrollar sus habilidades y ser tomados en cuenta.
- 2.5 Tula de Allende se compone de 55 comunidades y localidades reconocidas en el Bando de Policía y Buen Gobierno, cuyas características territoriales y condiciones socioeconómicas varían entre sí, lo que genera que las problemáticas que afronta la juventud sean distintas y en diferentes magnitudes, es por ello por lo que se debe crear un vínculo de proximidad social asertivo entre los jóvenes y el gobierno municipal.

#### 3.- DETERMINACIÓN Y JUSTIFICACIÓN DE LOS OBJETIVOS DE LA INTERVENCIÓN

- 3 Invertir en el desarrollo de la juventud que contribuyan a evitar las conductas de riesgo, como las adicciones, embarazos no planeados en edades tempranas, producto a su vez de situaciones de riesgo, como la pobreza económica, discriminación, violencia y marginación; mejorar las expectativas de movilidad socio laboral, a darle sustentabilidad al crecimiento económico del municipio y el fortalecimiento de la cohesión social.
- 3.1 El programa presupuestario encuentra una relación transversal con la Instancia Municipal para el Desarrollo de la Mujer, con los programas de Educación y Cultura, Desarrollo Económico, y Deportes, aunque estos tienen por objetivo a la población general, la Dirección de la Juventud solo tiene como objetivo a la juventud de 12 a 29 años de edad.

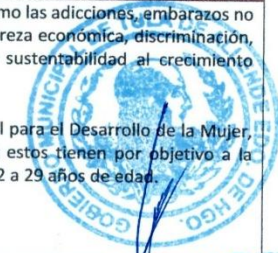

DIRECCIÓN DE JUVENTUD  
2024 - 2027

4.- COBERTURA		
<p>4.1 34 mil 811 jóvenes de entre 12 y 29 años de edad del municipio de Tula de Allende de acuerdo a la proyección para el año 2025 del Consejo Estatal de Población del Estado de Hidalgo.</p> <p>4.2 Se atenderán 8 mil 800 jóvenes entre 12 y 29 años de edad, se enfocará a los grupos vulnerables para reducir las desigualdades existentes</p> <p>4.3 8 mil 800 jóvenes de entre 12 y 29 años de edad del municipio de Tula de Allende.</p>		
POBLACIÓN POTENCIAL	POBLACIÓN OBJETIVO	POBLACIÓN ATENDIDA DEL EJERCICIO FISCAL ANTERIOR
4.3.1 39 mil 811 jóvenes de entre 12 y 29 años de edad	4.3.2 8 mil 800 jóvenes de entre 12 y 29 años de edad.	4.3.3 8 mil jóvenes entre 12 y 29 años de edad
<p>4.4 Anual</p> <p>4.4.1 Anual</p> <p>4.4.2 Anual</p> <p>4.5 Mediante cifras proyectadas por el Consejo Estatal de Población del Estado de Hidalgo para el año 2025.</p> <p>4.5.1 Mediante cifras proyectadas por el Consejo Estatal de Población del Estado de Hidalgo para el año 2025.</p> <p>4.5.2 Mediante cifras proyectadas por el Consejo Estatal de Población del Estado de Hidalgo para el año 2025.</p>		
5.- DISEÑO DE LA INTERVENCIÓN PÚBLICA		
<p>5.1 Se realizará el proyecto "Líderes Toltecas" que consiste en la captación de líderes jóvenes para promover la participación de la juventud en cada una de las comunidades que conforman el municipio, con actividades recreativas, sociales y políticas, para reducir las conductas de riesgo.</p> <p>Fomentar el acceso de la población joven a las oportunidades de desarrollo y bienestar social que el municipio otorgue, así como impulsar su participación permanente en las acciones políticas, sociales, culturales y económicas.</p> <p>Formalización de instrumentos de colaboración entre la juventud.</p> <p>Realización de programas para la participación recreativa y cultural que fomenten la expresión y el talento de la juventud, alejándolos de situaciones nocivas, dándoles visibilidad en el acontecer municipal.</p> <p>5.2 La Dirección de la Juventud a través de la promoción de la salud física y mental de las y los jóvenes, reconstruyendo el sentimiento de valor y de autoestima, el cual les permita tener relaciones interpersonales satisfactorias, mejorando el clima familiar y social, además de favorecer la capacidad de toma de decisiones en cuanto a la prevención del consumo de drogas y sexualidad.</p> <p>5.3 Se busca contribuir al desarrollo y bienestar de la juventud del municipio a través de acciones y coordinación con instancias educativas y gubernamentales para su atención efectiva.</p>		



6.- ¿ES UN PROGRAMA SOCIAL?					
SI					
NO	1 x	2 x	3 x	4 x	
6.1. Vinculación a los derechos sociales y la dimensión de bienestar económico. - La vinculación entre los programas y las Acciones con los Derechos sociales y la Dimensión de Bienestar Económico se realiza considerando la Matriz de indicadores para Resultados (MIR) o la principal normatividad de los programas o las acciones.					
Alimentación		Directo		Indirecto	
Educación		Directo		Indirecto	
Salud		Directo		Indirecto	
Trabajo		Directo		Indirecto	
Vivienda		Directo		Indirecto	
Seguridad Social		Directo		Indirecto	
No Discriminación		Directo		Indirecto	
Medio ambiente sano		Directo		Indirecto	
Bienestar Económico		Directo		Indirecto	
7.- PADRON DE BENEFICIARIOS					
7					
7.1					
8.- REGLAS DE OPERACIÓN					
8					





## Anexo 2

### Definición del Problema



**DIRECCIÓN  
DE LA JUVENTUD**  
VIVE - TRANSFORMACIÓN

#### 1.- POBLACIÓN Ó ÁREA DE ENFOQUE POTENCIAL

34 mil 811 jóvenes de entre 12 y 29 años de edad del municipio de Tula de Allende, de acuerdo a la proyección para el año 2025 del Consejo Estatal de Población del estado de Hidalgo.

#### 2.- POBLACIÓN Ó ÁREA DE ENFOQUE OBJETIVO

8 mil 800 jóvenes entre 12 y 29 años de edad, se enfocará a los grupos vulnerables para reducir las desigualdades existentes.

#### 3.- PROBLEMÁTICA CENTRAL (PROPÓSITO)

La juventud enfrenta diversos desafíos emocionales, psicológicos y sociales, la necesidad de crear oportunidades y condiciones que promuevan su bienestar integral se ha vuelto una prioridad.

#### 4.- MAGNITUD DEL PROBLEMA

4.1 POBLACIÓN POTENCIAL	4.2 POBLACIÓN OBJETIVO	4.3 POBLACIÓN ATENDIDA DEL EJERCICIO FISCAL ANTERIOR
4.3.1 39 mil 811 jóvenes de entre 12 y 29 años de edad	4.3.2 8 mil 800 jóvenes de entre 12 y 29 años de edad.	4.3.3 8 mil jóvenes entre 12 y 29 años de edad

#### 5.- EFECTO SUPERIOR (FIN)

Contribuir a generar más oportunidades de desarrollo mediante mecanismos de vinculación para que la juventud pueda desarrollarse integralmente con igualdad y equidad.



DIRECCION DE JUVENTUD  
2024-2027

### Anexo 3

#### Análisis de Involucrados



**DIRECCIÓN  
DE LA JUVENTUD**  
VIVE - TRANSFORMACIÓN

PROBLEMÁTICA CENTRAL: La población joven del municipio enfrenta la falta de vinculación y atención por parte del gobierno municipal			
BENEFICIARIOS	OPOSITORES	EJECUTORES	INDIFERENTES
La juventud entre 12 a 29 años de edad.	Cédulas delictivas Familias conflictivas	Gobierno Municipal a través de la Dirección de la Juventud	Adultos mayores Familia Menores de 12 años (niños)



DIRECCIÓN DE JUVENTUD  
2024 -2027

## Anexo 4

### Árbol de Problemas



**DIRECCIÓN DE LA JUVENTUD**  
(VIVE TRANSFORMACIÓN)

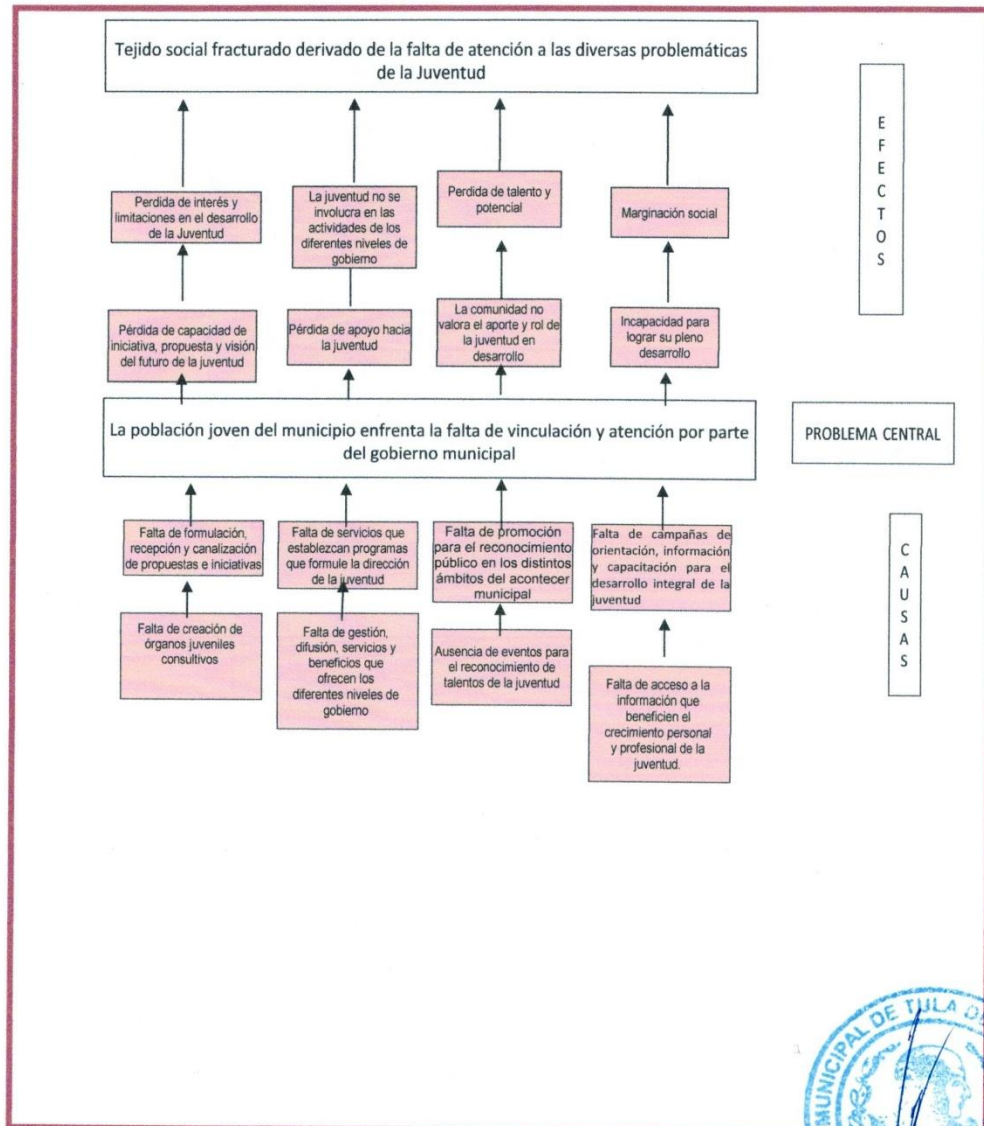

DIRECCIÓN DE JUVENTUD  
2024 -2027

## Anexo 5

### Árbol de Objetivos



**DIRECCIÓN DE LA JUVENTUD**  
(NUEVA TRANSFORMACIÓN)

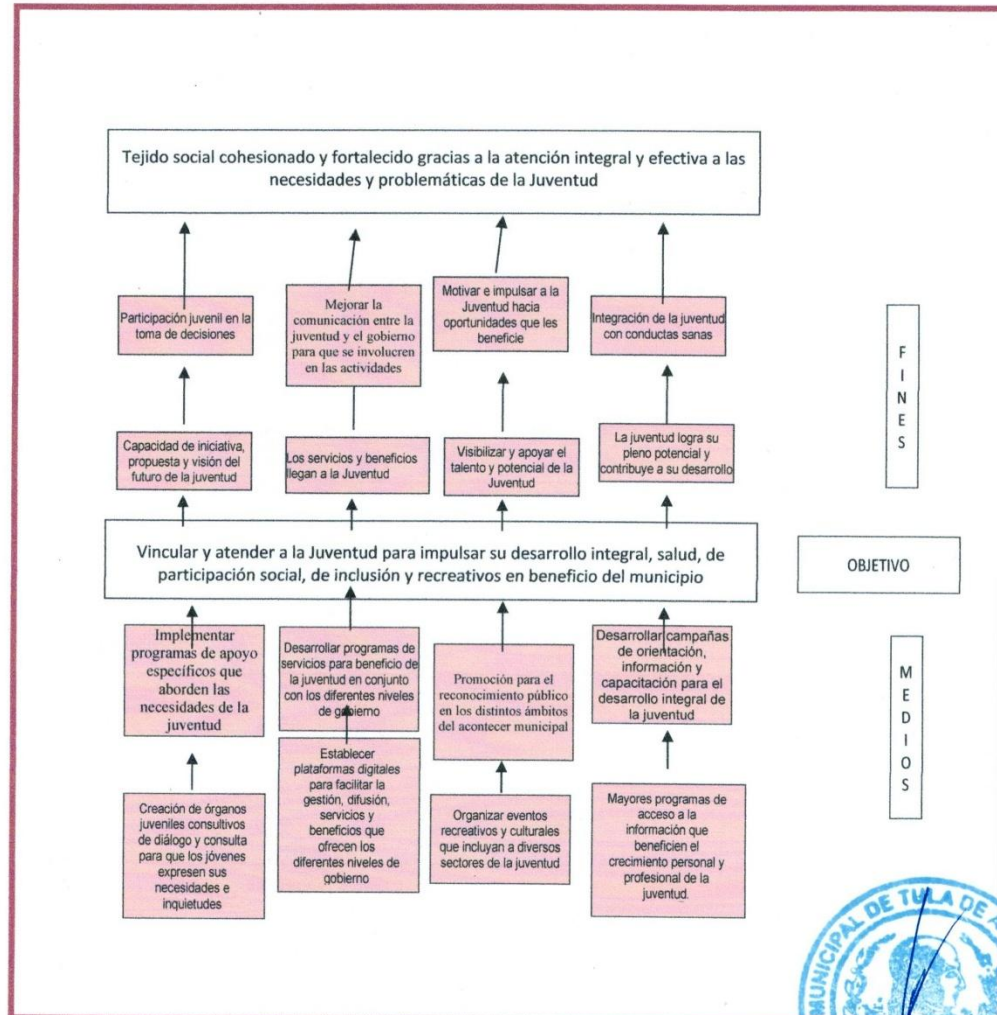

DIRECCIÓN DE JUVENTUD  
2024 -2027



# Anexo 6 Análisis de Involucrados



**DIRECCIÓN DE LA JUVENTUD**  
(VIVE - TRANSFORMACIÓN)

Alternativas (componentes)	a) Facultad jurídica	b) Presupuesto disponible	c) Realizable en corto plazo	d) Disponibilidad Total de Recursos Técnicos	e) Disponibilidad de Recursos Administrativos	f) Cultural y socialmente Aceptable	g) Estudio de Impacto	Total
Programa para la participación social de la juventud	3	2	3	2	3	3	N/A	16
Programa para la difusión de servicios y participación en la formación de las y los jóvenes	3	2	3	2	3	3	N/A	16
Promoción para el reconocimiento público de la juventud en los distintos ámbitos del acontecer municipal	3	2	3	2	3	3	N/A	16
Campañas de orientación, información y capacitación para el desarrollo integral de la juventud	3	2	2	2	3	3	N/A	15

Escala: 3 = Viabilidad Alta, 2 = Viabilidad Media, 1 = Viabilidad Baja, N/A = No aplica



DIRECCIÓN DE JUVENTUD  
 2024 -2027

## Anexo 7

### Estructura analítica del Programa Presupuestario



**DIRECCIÓN  
DE LA JUVENTUD**  
JUVVE - TRANSFORMACIÓN

PROBLEMÁTICA CENTRAL (PROVIENE DEL ÁRBOL DEL PROBLEMA)	SOLUCIÓN (PROVIENE DEL ÁRBOL DEL OBJETIVO)
La población joven del municipio enfrenta la falta de vinculación y atención por parte del gobierno municipal	Vincular y atender a la Juventud para impulsar su desarrollo integral, salud, de participación social, de inclusión y recreativos en beneficio del municipio
EFFECTOS	FINES
Pérdida de capacidad de iniciativa, propuesta y visión del futuro de la juventud	Capacidad de iniciativa, propuesta y visión del futuro de la juventud
Pérdida de interés y limitaciones en el desarrollo de la juventud	Participación juvenil en la toma de decisiones
Pérdida de apoyo hacia la juventud	Los servicios y beneficios llegan a la juventud
La juventud no se involucra en las actividades de los diferentes niveles de gobierno	Mejorar la comunicación entre la juventud y el gobierno para que esta se involucren en las actividades
La comunidad no valora el aporte y rol de la juventud en desarrollo	Visibilizar y apoyar el talento y potencial de la juventud
Pérdida de talento y potencial	Motivar e impulsar a la juventud hacia oportunidades que les beneficie
Incapacidad para lograr su pleno desarrollo	La juventud logra su pleno potencial y contribuye a su desarrollo
Marginación social	Integración de la juventud con conductas sanas
MAGNITUD (LINEA BASE)	MAGNITUD (RESULTADO ESPERADO)
8 mil jóvenes de entre 12 y 29 años de edad del municipio de Tula de Allende.	8 mil 800 jóvenes entre 12 y 29 años de edad.
CAUSAS	MEDIOS
Falta de formulación, recepción y canalización de propuestas e iniciativas	Implementar programas de apoyo específicos que aborden las necesidades de la juventud
Falta de creación de órganos juveniles consultivos	Creación de órganos juveniles consultivos de diálogo y consulta para que los jóvenes expresen sus necesidades e inquietudes
Falta de servicios que establezcan programas que formule la Dirección de la Juventud	Desarrollar programas de servicios para beneficio de la juventud en conjunto con los diferentes niveles de gobierno
Falta de gestión, difusión, servicios y beneficios que ofrecen los diferentes niveles de gobierno	Establecer plataformas digitales para facilitar la gestión, difusión, servicios y beneficios que ofrecen los diferentes niveles de gobierno
Falta de promoción para el reconocimiento público en los distintos ámbitos del acontecer municipal	Promoción para el reconocimiento público en los distintos ámbitos del acontecer municipal
Ausencia de eventos para el reconocimiento de talentos de la juventud	Organizar eventos recreativos y culturales que incluyan a diversos sectores de la juventud
Falta de campañas de orientación, información y capacitación para el desarrollo integral de la juventud	Desarrollar campañas de orientación, información y capacitación para el desarrollo integral de la juventud
Falta de acceso a la información que benefician el crecimiento personal y profesional de la juventud.	Mayores programas de acceso a la información que benefician el crecimiento personal y profesional de la juventud

DIRECCIÓN DE JUVENTUD  
2024 -2027



## Matriz de Indicador para Resultados



**DIRECCIÓN  
DE LA JUVENTUD**  
VIVE - TRANSFORMACIÓN

Unidad Responsable: 5425- Dirección de la Juventud			Unidad Presupuestal Responsable de la Elaboración de la MIR: 5425- Dirección de la Juventud	
Programa Sectorial: 025 Atención a la Juventud			Programa Presupuestario:025 Atención a la Juventud	
Matriz de indicador para Resultados				
Nivel	Resumen Narrativo	Indicadores	Medios de Verificación	Supuestos
Fin	Contribuir a generar más oportunidades de desarrollo mediante mecanismos de vinculación para que la juventud pueda desarrollarse integralmente con igualdad y equidad	Porcentaje de los programas y actividades que ha participado la juventud, para fortalecer el enlace entre la administración pública y la juventud	Reporte anual de actividades Evidencia fotográfica	La dirección de la juventud realiza acciones para promover la participación de la juventud
Propósito	La juventud está atendida por los programas, proyectos y servicios que la dirección de Juventud ofrece para mejorar sus condiciones de vida.	Porcentaje de las y los jóvenes que ha participado en las actividades propuestas por la dirección de la juventud	Reporte anual de actividades Evidencia fotográfica	La juventud del municipio muestra interés en acceder a los programas que brinda el Gobierno municipal a través de la dirección de la juventud
Componente 1	Programa para la participación social de la juventud	Porcentaje de acciones de participación social realizados	Reporte trimestral de actividades.	Existe interés de la juventud para integrarse a participar en las actividades y emitir recomendaciones para su mejora
Actividad 1.1	Instalación y seguimiento del Consejo Consultivo Municipal de la Juventud	Porcentaje de Sesiones del Consejo Consultivo Municipal de la Juventud	Acta de sesiones del Consejo Consultivo Juvenil Municipal. Reporte trimestral de actividades Evidencia fotográfica	La Honorable Asamblea aprueba la instalación y el reglamento del Consejo Consultivo Juvenil Municipal, los jóvenes participan en las sesiones de seguimiento.
Componente 2	Programa para difusión de servicios y participación en la formación de los jóvenes.	Porcentaje de acciones de difusión y participación.	Reporte trimestral (lista de actividades) Evidencia fotográfica	Interés de la juventud en la participación de servicios que ofrece los diferentes niveles de gobierno.
Actividad 2.1	Realización de campaña de difusión para la promoción de servicios y beneficios para la juventud en redes sociales que ofrece los diferentes niveles de gobierno	Porcentaje de publicaciones realizadas en redes sociales	Reporte trimestral de interacciones de las publicaciones Evidencia fotográfica	Las áreas administrativas colaboran en la difusión.

DIRECCIÓN DE JUVENTUD  
2024 - 2027



<b>Componente 3</b>	Detonar los talentos y hacer visible las expresiones e ideas de la juventud mediante la exposición en el ámbito social, cultural-artística y físico-deportivo	Porcentaje de jóvenes beneficiados por actividades y/o convocatorias en el ámbito social, cultural-artística y físico-deportivo.	Lista de asistencia Reportes (lista de actividades) Evidencia fotográfica	La juventud asiste a las actividades.
<b>Actividad 3.1</b>	Reconocimientos a jóvenes destacados: Premios a la juventud 2025	Porcentaje de participantes registrados	Lista de registro Reportes (lista de actividades) Evidencia fotográfica	Mayor registro de participantes en las diferentes categorías.
<b>Componente 4</b>	Realización de campañas de orientación, información y/o capacitación por medio de pláticas, conferencias y/o ponencias, presencial o digital para el desarrollo integral de la juventud	Porcentaje de conferencias y/o ponencias y/o en información para el desarrollo integral	Lista de asistentes Reportes (lista de actividades) Evidencia fotográfica	Las juventudes asisten con interés a las pláticas, conferencias y/o ponencias.
<b>Actividad 4.1</b>	Talleres de capacitación para el desarrollo profesional de la juventud.	Porcentaje de talleres de capacitación para el desarrollo profesional.	Lista de asistentes Reportes (lista de actividades) Evidencia fotográfica	Las juventudes asisten con interés a los talleres.

