

**DIAGNÒSTICO DE PROGRAMA PRESUPUESTARIO 2026, DIRECCIÓN DE OBRAS PÚBLICAS,
MUNICIPIO DE TULA DE ALLENDE, HGO.**

1. Antecedentes

La Dirección de Obras Públicas es un área del Ayuntamiento que está comprometida en mejorar las condiciones de vida de cada uno de los habitantes del Municipio. Para ello efectúa obras de infraestructura y equipamiento urbano de la más diversa índole. La proyección y la conservación de la obra pública son nuestra responsabilidad, así como el coordinar esfuerzos para la elaboración de proyectos de infraestructura, que satisfagan las necesidades de los ciudadanos de todo el municipio.

Es importante invertir en infraestructura sostenible en el Municipio, para mitigar los problemas sociales que surgen por la carencia de la misma, como son, el aumento de la inseguridad en las localidades, el problema de conectividad, el cual afecta al aumento de desarrollo económico del Municipio, ya que se interrumpe la cadena de producción, el acceso a servicios básicos de agua y saneamiento y agua potable limitado en algunas comunidades, lo que aumenta el riesgo de enfermedades y de contaminación ambiental,

El presente Programa Presupuestario, considera la suma de acciones que la Dirección de Obras Públicas tiene contempladas realizar durante el 2026, para contribuir para el Desarrollo del Municipio de Tula de Allende, así como favorecer con el crecimiento y mejoramiento de la Infraestructura del mismo.

Con este Programa Presupuestario se pretende atender las necesidades actuales de Infraestructura en el Municipio de Tula de Allende, garantizando la dotación de infraestructura sostenible, en donde la participación activa de la ciudadanía es clave; así como el fortalecimiento de las vías de acceso y movilidad en el territorio municipal, fomentando una política de crecimiento ordenando y desarrollo urbano que permitan impulsar su consolidación como municipio líder de la Zona Metropolitana de Tula, considerando sistemas de conectividad regional. Este Acuerdo también establece las directrices para garantizar el manejo integral y sostenible del agua, promoviendo el uso racional de este recurso, tal como lo indica el Plan Municipal de Desarrollo 2024-2027, en el Acuerdo 5. Infraestructura Sostenible y Desarrollo Urbano, el Plan Estatal de Desarrollo 2022-2028, en su Acuerdo 4 Acuerdo para el Desarrollo Sostenible e Infraestructura Transformadora y los Objetivos de Desarrollo Sostenible (ODS), en su objetivo 11 Ciudades y Comunidades Sostenibles.



1.1 Justificación de las necesidades en el Municipio

Las obras de infraestructura son indispensables en Tula de Allende, Hidalgo, para impulsar el crecimiento económico, el mejoramiento de la calidad de vida de sus habitantes y garantizar el desarrollo sostenible, por lo que es indispensable implementar el Programa “Infraestructura para el mejoramiento de la Calidad de Vida de los Habitantes del Municipio de Tula de Allende, Hidalgo”.

Durante las últimas décadas el Municipio de Tula de Allende ha experimentado un crecimiento poblacional significativo, debido a la expansión urbana y el aumento de actividades industriales en la región, los habitantes de las zonas rurales han migrado a las zonas urbanas, buscando mejores oportunidades de empleo, educación y salud, por lo tanto, se requiere más inversión en proyectos de infraestructura para estar en condiciones de brindar una mejor calidad de vida a los ciudadanos ya que tienen áreas de oportunidad, según registros del INEGI 2020, el servicio de energía eléctrica abarca el 99.1 %, el servicio de agua potable entubada un 73.2 %, el servicio de drenaje cubre un 97.6 % y el servicio sanitario un 98 %.

7. Diagnóstico municipal

CARACTERÍSTICAS SOCIOECONÓMICAS DE LA POBLACIÓN TOTAL DE POBLACIÓN

LA POBLACIÓN TOTAL DEL MUNICIPIO DE TULA DE ALLENDE ES DE APROXIMADAMENTE

115,107

HABITANTES

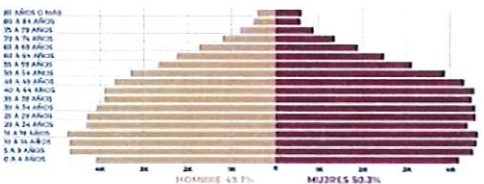

VALORES HISTÓRICOS Y TENDENCIAS DE CRECIMIENTO

- **DÉCADAS DE CRECIMIENTO ACELERADO:** Durante las últimas décadas del siglo XX y los primeros del siglo XXI Tula de Allende experimentó un crecimiento poblacional significativo debido a la expansión urbana y el aumento de actividades industriales en la región.
- **MIGRACIÓN INTERNA Y RURAL-URBANA:** La migración desde áreas rurales hacia la zona urbana de Tula ha sido notable. Muchas personas provenientes de comunidades cercanas se trasladan a la ciudad en busca de mejores oportunidades de empleo, educación y servicios.

Fuente: Elaboración Propia con información de INEGI



¡VIVE la TRANSFORMACIÓN!

Características Socioeconómicas de la Población:

Conforme al Censo de Población y Vivienda 2020 realizado por el Instituto Nacional de Estadística y Geografía (INEGI), el municipio de Tula de Allende cuenta con una población total de **115,107 habitantes**.

Este incremento en la población refleja un crecimiento respecto al censo anterior de 2010, donde se registraron 103,919 habitantes.

Este crecimiento demográfico implica desafíos y oportunidades para la planificación y desarrollo del municipio en los próximos años.

Pirámide Poblacional

La pirámide poblacional de Tula de Allende presenta una estructura relativamente equilibrada, con una base amplia que representa a los grupos más jóvenes, y una proporción moderada de adultos mayores. Las principales características incluyen:

- **Población joven:** Existe una gran proporción de personas menores de 30 años, lo que refleja un municipio joven en términos de su estructura demográfica.
- **Población adulta:** El segmento adulto (30-59 años) también es significativo, debido a la consolidación del municipio como un centro económico y de servicios en la región.
- **Población adulta mayor:** La proporción de personas mayores de 60 años es moderada, con un crecimiento progresivo en los últimos años, a medida que la esperanza de vida aumenta.



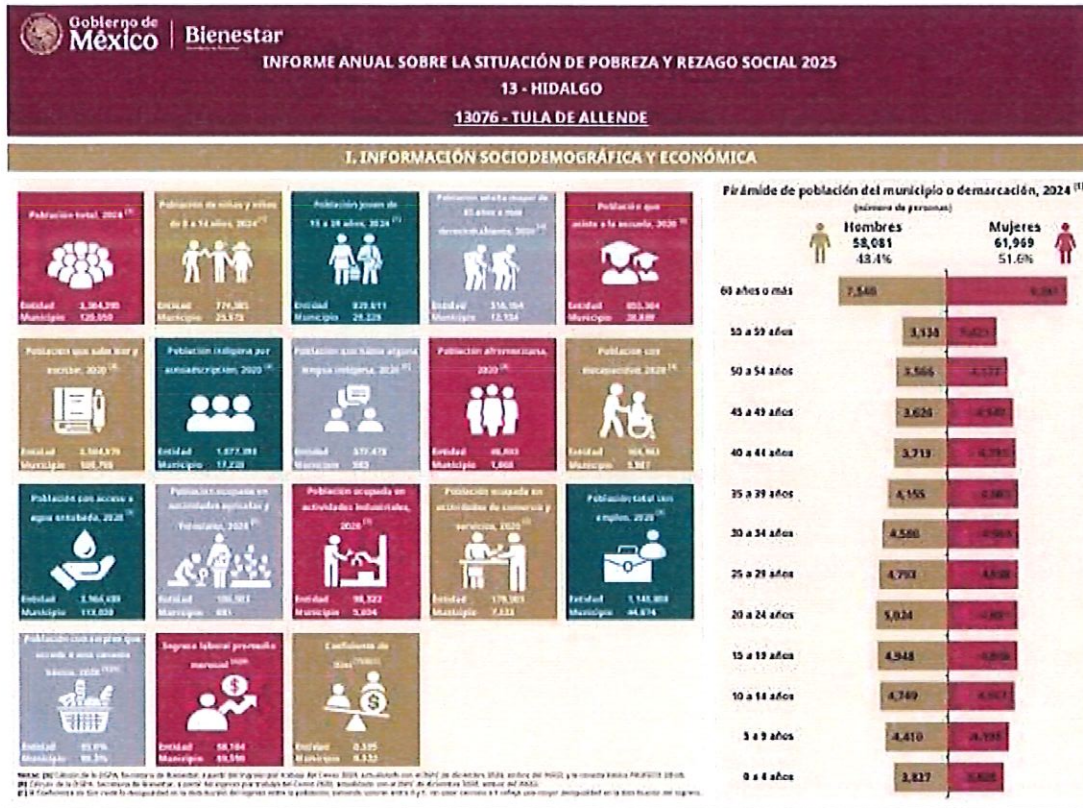

Fuente: Informe Anual sobre la situación de Pobreza y Rezago Social 2025, publicado por la Secretaría de Bienestar.

[file:///C:/Users/Patricia/Desktop/PATY/2024%20\(LIC%20CRISTHIAN\)/PBR%20\(PRESUPUESTO%20BASADO%20EN%20RESULTADOS%20\)%202025/PARA%20PBR%202026/13076_Tula_de_Allende_2025%20informe%20anual%20de%20pobreza%20y%20rezago%20social%202025.pdf](file:///C:/Users/Patricia/Desktop/PATY/2024%20(LIC%20CRISTHIAN)/PBR%20(PRESUPUESTO%20BASADO%20EN%20RESULTADOS%20)%202025/PARA%20PBR%202026/13076_Tula_de_Allende_2025%20informe%20anual%20de%20pobreza%20y%20rezago%20social%202025.pdf)



También según el Informe Anual sobre la situación de Pobreza y Rezago Social 2025, publicado por la Secretaría de Bienestar, se puede observar los rubros de servicios básicos en los que se ha invertido durante los años 2022-2023 y 2024, y actualmente se están ejecutando durante el año 2025 obras en los rubros: Pavimentación Hidráulica y/o Asfáltica, Construcción de Huellas Vehiculares, Bacheo en Concreto Hidráulico, Instalación de Lámparas Solares, Construcción de Red de Drenaje Sanitario, Aportaciones para Ampliación de Electrificaciones, Construcción de Reja Perimetral, Líneas de Distribución de Agua Potable, se encuentran igualmente algunas áreas de oportunidad para la planeación de obras 2026, como lo es en el rubro de agua potable que en el ejercicio 2022 y 2023 tuvo inversión y en el 2024 no se consideraron proyectos, el mismo caso para el rubro de infraestructura educativa, infraestructura de salud y Mejoramiento de Vivienda.

Es importante considerar los datos anteriores para la Planeación de obras en el Presupuesto de Egresos, ya que, de no hacerlo, esto podría traer consigo altos costos sociales y económicos para el Municipio de Tula de Allende.



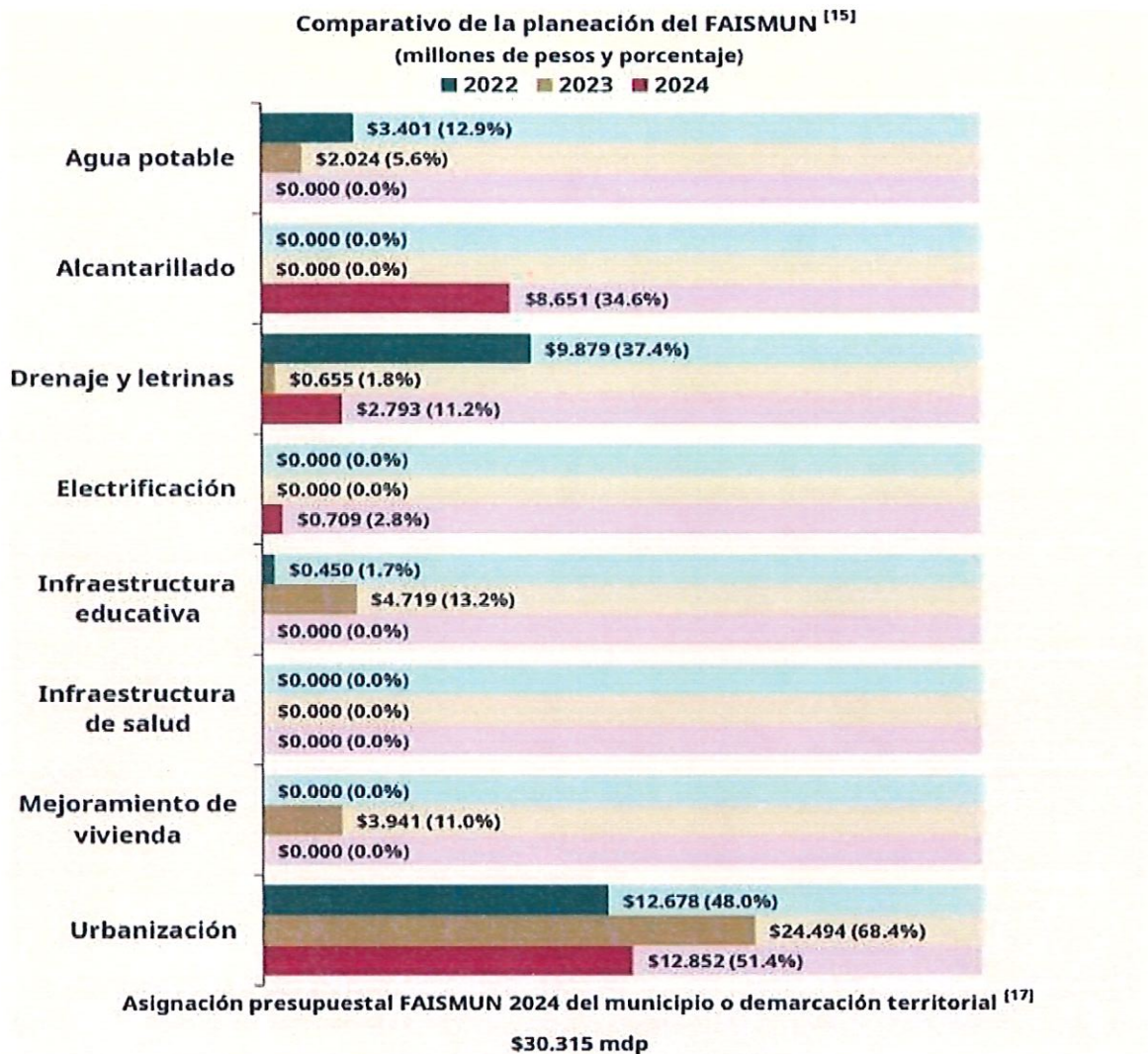

Fuente: Informe Anual sobre la situación de Pobreza y Rezago Social 2025, publicado por la Secretaría de Bienestar.

[file:///C:/Users/Patricia/Desktop/PATY/2024%20LIC%20CRISTHIAN/PBR%20\(PRESUPUESTO%20BASADO%20EN%20RESULTADOS%20\)%20%202025/PARA%20PBR%202026/13076_Tula_de_Allende_2025%20Informe%20anual%20de%20pobreza%20y%20rezago%20social%202025.pdf](file:///C:/Users/Patricia/Desktop/PATY/2024%20LIC%20CRISTHIAN/PBR%20(PRESUPUESTO%20BASADO%20EN%20RESULTADOS%20)%20%202025/PARA%20PBR%202026/13076_Tula_de_Allende_2025%20Informe%20anual%20de%20pobreza%20y%20rezago%20social%202025.pdf)

1.2 Nombre del Programa

“Infraestructura para el mejoramiento de la Calidad de Vida de los Habitantes del Municipio de Tula de Allende, Hidalgo”

2. Identificación y descripción del Problema

Deficiencia de Infraestructura básica de obra pública en el Municipio de Tula de Allende.

2.1 Identificación y estado actual del problema

Actualmente el Municipio de Tula de Allende tiene una Deficiencia de Infraestructura básica de obra pública, tal como se puede observar en el Informe anual publicado por la Secretaría de Bienestar, en el que podemos observar las áreas de oportunidad en las que se tiene que invertir como lo son en el Acceso a los servicios de salud, calidad t espacios de vivienda, acceso a los servicios básicos de la vivienda.



Carencias sociales
 (número de personas y porcentaje)

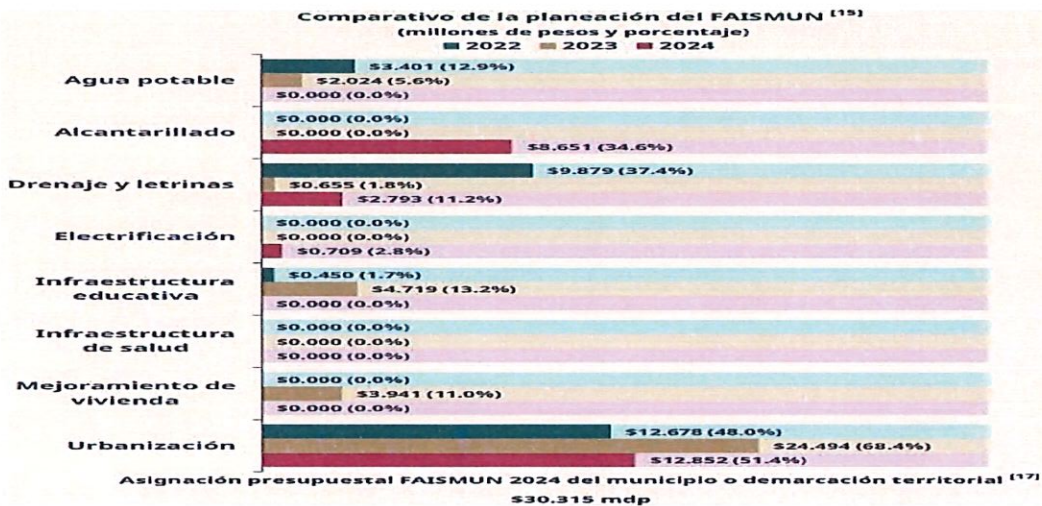

Fuente: Informe Anual sobre la situación de Pobreza y Rezago Social 2025, publicado por la Secretaría de Bienestar.

[file:///C:/Users/Patricia/Desktop/PATY/2024%20\(LIC%20CRISTHIAN\)/PBR%20\(PRESUPUESTO%20BASADO%20EN%20RESULTADOS%20\)%202025/PARA%20PBR%202026/13076_Tula_de_Allende_2025%20informe%20anual%20de%20pobreza%20y%20rezago%20social%202025.pdf](file:///C:/Users/Patricia/Desktop/PATY/2024%20(LIC%20CRISTHIAN)/PBR%20(PRESUPUESTO%20BASADO%20EN%20RESULTADOS%20)%202025/PARA%20PBR%202026/13076_Tula_de_Allende_2025%20informe%20anual%20de%20pobreza%20y%20rezago%20social%202025.pdf)

2.2 Causas y Efectos (sociales, económicos, ambientales)

Problema Identificado: Deficiencia de Infraestructura básica de obra pública en el Municipio de Tula de Allende.

Factores	Causas	Efectos
Deficiencia de inversión en infraestructura básica de obra pública	Falta de Recursos Económicos	Escasa inversión en infraestructura básica



	Falta de Validación de Expedientes Técnicos de Obra	
	Falta de Ejecución de Obras	
	Falta de Comprobación de Obras y por ello recorte en los Presupuestos desde Gobierno Estatal o Federal.	

2.3 Evolución del Problema

Del ejercicio 2022 al 2025, en el Municipio de Tula de Allende, se ha dado mayor inversión y énfasis al rubro de Urbanización, realizando en el Municipio mayormente obras de Pavimentaciones Asfálticas, Hidráulicas y Bacheos, como se puede observar en la información publicada por la Secretaría de Bienestar, siendo este rubro de incidencia Complementaria, dejando de lado los rubros de incidencia Directa como lo son el Alcantarillado y Salud, en el cual durante los últimos años no ha tenido inversión, el rubro de Drenaje y Letrinas, el cual no ido en menor su inversión en comparación del año 2022 a la fecha, el rubro de Mejoramiento de Vivienda durante el año 2022, 2024 y 2025 no tuvieron inversión, invirtiendo un 11% del presupuesto solamente durante el año 2023, por lo que para la planeación de inversión en el 2026 se deben considerar obras en los rubros en los que no se ha invertido en los últimos años, para no generar un costo social, económico o ambiental para el Municipio.



Comparativo de la planeación del FAISMUN ⁽¹⁵⁾
 (millones de pesos y porcentaje)

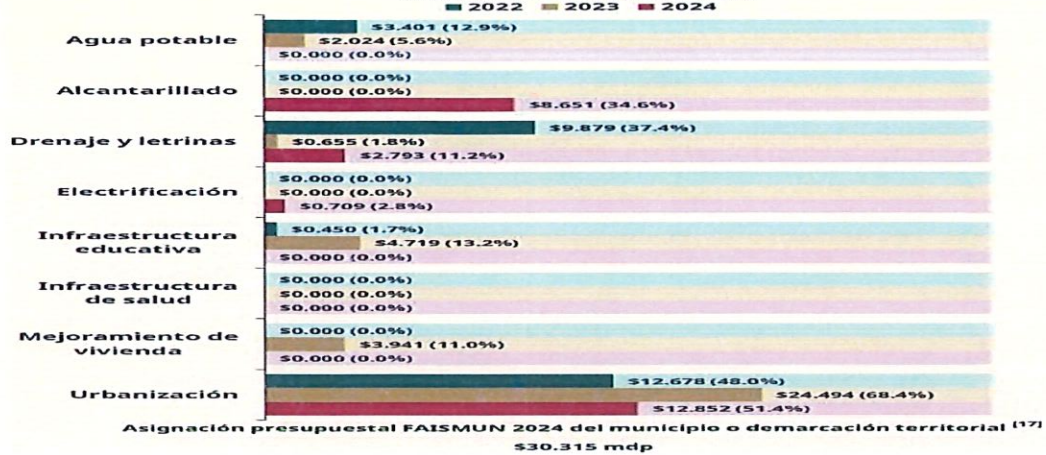

**DIRECCIÓN DE OBRAS
 PÚBLICAS
 2024 -2027**

2.4 Experiencias de Atención

ÁRBOL DE PROBLEMAS

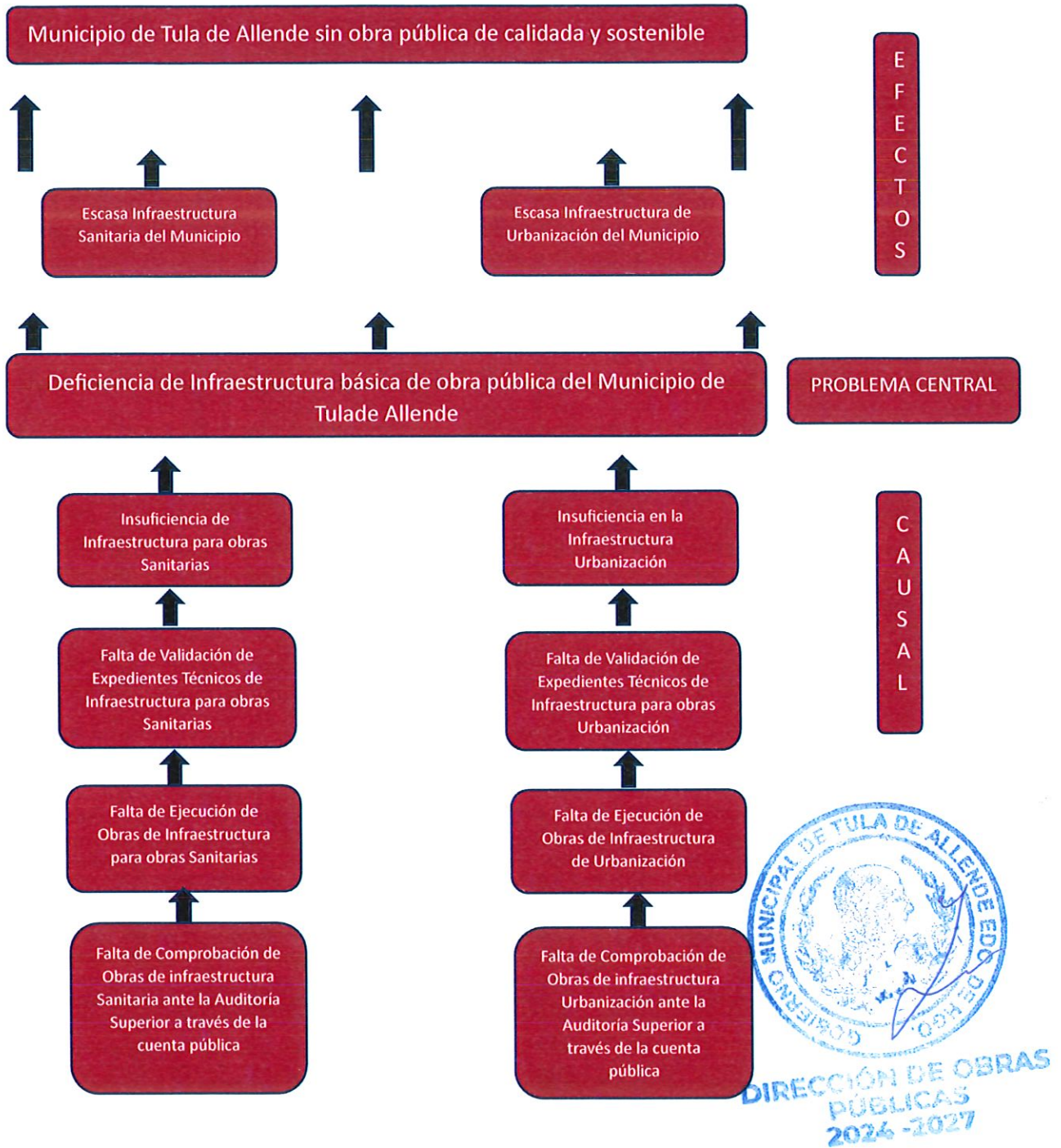

3. Objetivos de la interpretación

3.1 Árbol de Objetivos

ÀRBOL DE OBJETIVOS

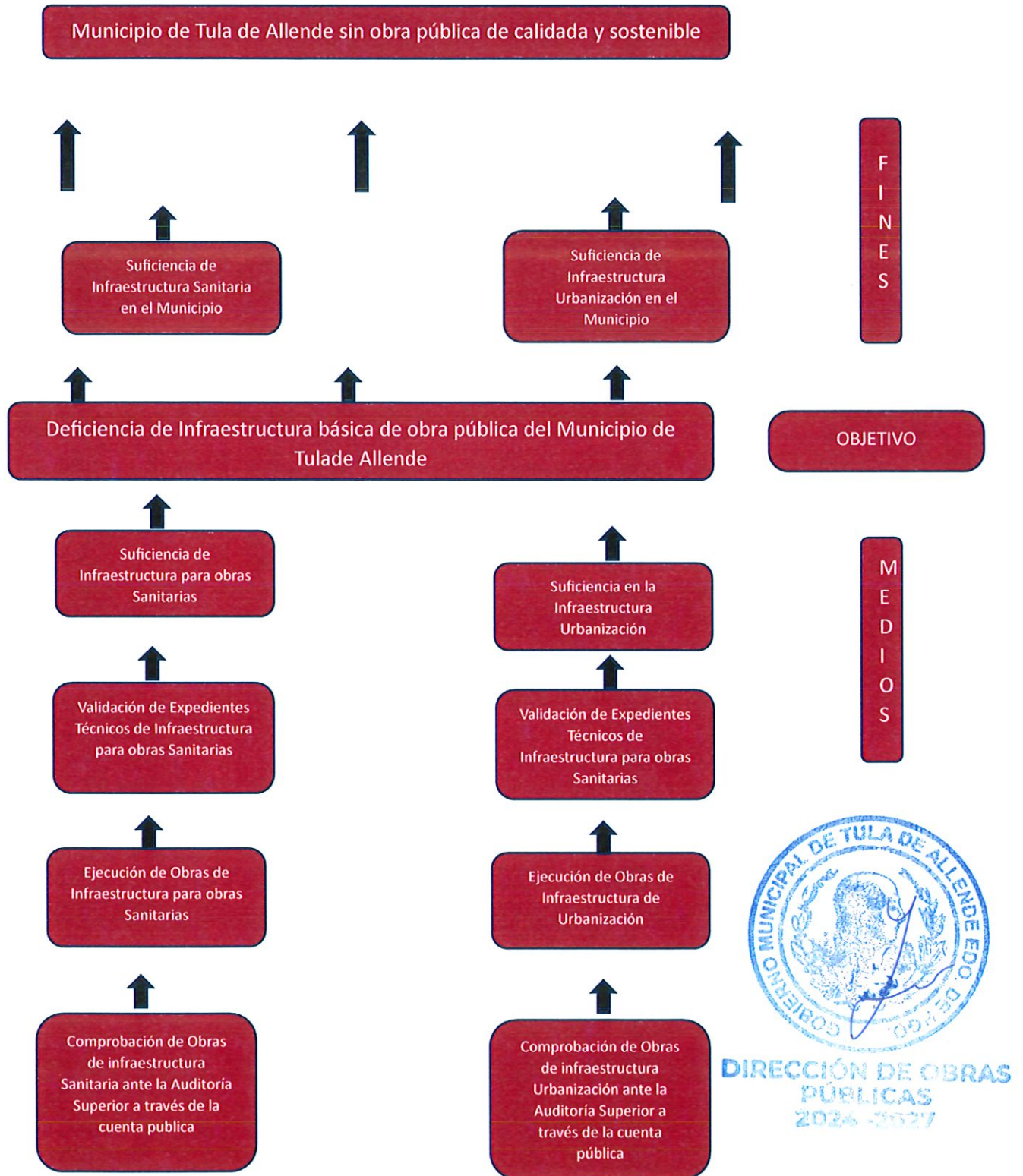

3.2 Objetivo General y Específicos

Objetivo General

Se pretende que el Municipio de Tula de Allende cuente con Infraestructura Básica de Calidad y Sostenible.

Objetivos Específicos

Se pretende invertir más recurso en obras de Drenaje y Alcantarillado en las diversas colonias del Municipio para ampliar la cobertura y evitar enfermedades estomacales, en Infraestructura Educativa para contribuir en el abatimiento del rezago educativo, en el rubro de Vivienda para permitir que más familias Tulenses tengan acceso a un lugar digno donde vivir, en el rubro de Electrificación para abatir la inseguridad.

3.3 Alineación con objetivos estratégicos del Plan Municipal de Desarrollo

Alineación Municipal	Alineación Estatal	ODS
Acuerdo: 5 Infraestructura Sostenible y Desarrollo urbano	Acuerdo: 4. Acuerdo para el Desarrollo sostenible e Infraestructura Transformadora	Objetivo: 11 Ciudades y Comunidades Sostenibles
Objetivo: 5.1 Impulsar el desarrollo y fortalecimiento de la infraestructura comunitaria mediante la construcción, mejorando y teniendo mantenimiento de espacios públicos, garantizando el acceso equitativo de todos los habitantes.	Objetivo: 4.1 Infraestructura para el Desarrollo Social y Sostenible.	Línea de Acción: Lograr que las ciudades y los asentamientos humanos sean inclusivos, seguros, resilientes y sostenibles.
Estrategia: 5.1.1 Crear Infraestructura para el desarrollo sostenible que propicie la mejora el acceso a servicios básicos mejorando la vida de los ciudadanos.	Estrategia: 4.1.3 Promover el desarrollo de los servicios de infraestructura.	
Línea de Acción: 5.1.1.2. Garantizar el acceso equitativo a servicios básicos como agua potable, saneamiento, alumbrado público y pavimentación.	Línea de Acción: 4.1.3.1. Ampliar la cobertura y efectividad de los servicios de electrificación y alumbrado público en el ámbito urbano y	



	<p>rural con énfasis en las energías limpias y no contaminantes.</p> <p>4.1.3.3. Ampliar la cobertura y mantenimiento a la infraestructura,</p> <p>servicios de drenaje y alcantarillado público en el ámbito urbano y rural.</p> <p>4.1.3.5. Abatir el rezago habitacional y mejorar el estado de las viviendas en la entidad, brindando una especial atención a los grupos vulnerables y las regiones con mayores problemáticas en la materia.</p>	
--	--	--

4. Cobertura y Población

El programa “Infraestructura para el mejoramiento de la Calidad de Vida de los Habitantes del Municipio de Tula de Allende, Hidalgo”, está dirigido como su nombre lo dice, a los habitantes de las diversas localidades que integran el Municipio de Tula de Allende, en el estado de Hidalgo.

4.1 Identificación y caracterización de la Población atendida en el ejercicio anterior

Tula de Allende, Hidalgo, tiene un total de 115,107 Habitantes, durante el ejercicio fiscal 2025, se atendieron a 84,000, en las localidades de Nueva Santa María (Colonia), Santa María Ilucàn, Xiteje de Zapata, Jalpa, Alvarado, Barrio Alto Primera Sección, Héroes Carranza, Julián Villagrán (Colonia), Ignacio Zaragoza, Benito Juárez (Colonia), Iturbe, San Francisco Bojay (Colonia), Nantzha, San Miguel de las Piedras Primera Sección, Barrio Alto Segunda Sección, San Lorenzo, Los Fresnos, El Salitre, Teocalco, El Carmen (La Mesita), Fovissste, San Antonio Tula, San Andrés Tultepec, Col. San José, Santa Ana Ahuehuepan, Col. Acoculco, El Recinto (Ejido Pueblo Nuevo Colonia), San miguel Vindhò, Tultengo, Col. Centro Tula de Allende, San Marcos.

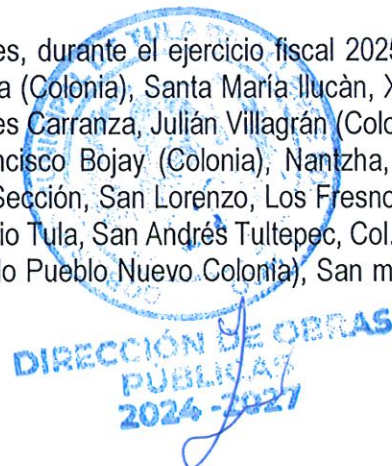

7. Diagnóstico municipal

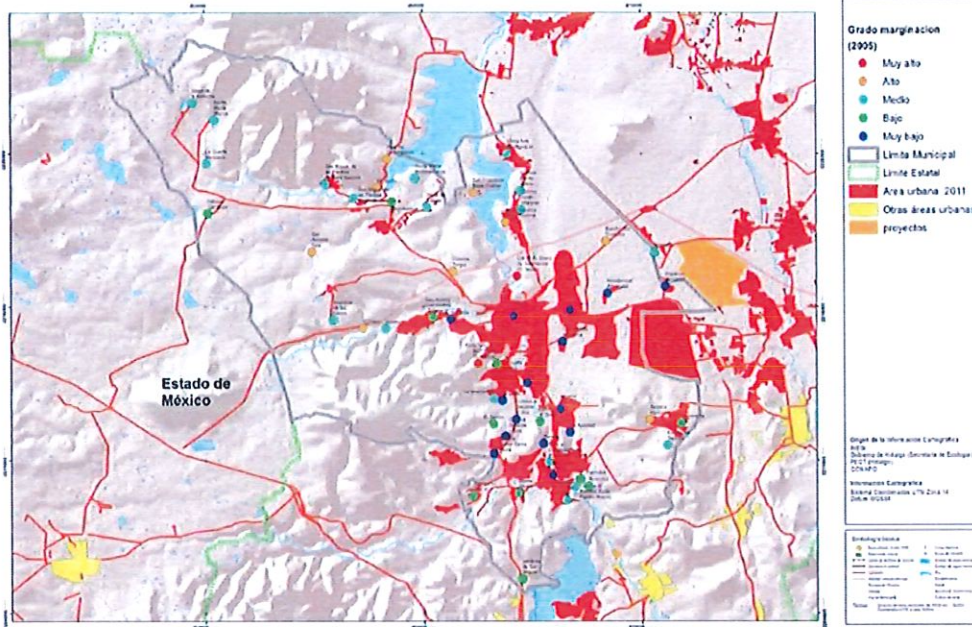

De acuerdo a información de INEGI en el Municipio de Tula de Allende 3 comunidades presentan un muy alto grado de marginación y enfrentan múltiples obstáculos que dificultan el progreso, estas localidades se distinguen por su limitado acceso a servicios esenciales.



Fuente:

[file:///C:/Users/Patricia/Desktop/PATY/2024%20\(LIC%20CRISTHIAN\)/PBR%20\(PRESUPUESTO%20BASADO%20EN%20RESULTADOS%20\)%20%202025/PARA%20PBR%202026/PMD_TULA_DE_ALLENDE-1%20\(1\).pdf](file:///C:/Users/Patricia/Desktop/PATY/2024%20(LIC%20CRISTHIAN)/PBR%20(PRESUPUESTO%20BASADO%20EN%20RESULTADOS%20)%20%202025/PARA%20PBR%202026/PMD_TULA_DE_ALLENDE-1%20(1).pdf)



7. Diagnóstico municipal

CÓDIGO INEGI	LOCALIDAD	POBLACIÓN 2020	PORCENTAJE DE POBLACIÓN
130760001	Tula de Allende	29,390	25.533
130760008	El Llano	17,332	15.057
130760022	San Marcos	13,872	12.051
130760024	San Miguel Vindho	8,008	6.957
130760011	Bomintzha	4,004	3.479
130760026	Santa Ana Ahuehuepan	3,590	3.119
130760027	Santa María Ilucan	3,277	2.847
130760006	Ignacio Zaragoza	2,776	2.412
130760028	Santa María Macua	2,337	2.03
130760019	San Francisco Bojay	2,124	1.845
130760058	Colonia el Carmen	2,083	1.81
130760013	Nantzha	1,944	1.689
130760032	Xochitlán de las Flores	1,773	1.54
130760067	La Amistad	1,681	1.46
130760016	San Andrés Tultepec	1,606	1.395
130760012	Monte Alegre	1,520	1.321
130760023	San Miguel de las Piedras 1.ª Sec.	1,364	1.185
130760010	Míchimaloya	1,264	1.098
130760004	Xiteje de Zapata	1,201	1.043
130760025	San Pedro Alpuyecá	1,069	0.929
130760061	Nueva Santa María	1,024	0.89
130760046	Benito Juárez	9,00	0.782
130760015	Xiteje de la Reforma	849	0.738
130760021	San Lucas Teacalco	723	0.628



Fuente: Elaboración Propia con información de INEGI

Fuente:

[file:///C:/Users/Patricia/Desktop/PATY/2024%20\(LIC%20CRISTHIAN\)/PBR%20\(PRESUPUESTO%20BASADO%20EN%20RESULTADOS%20\)%202025/PARA%20PBR%202026/PMD_TULA_DE_ALLENDE-1%20\(1\).pdf](file:///C:/Users/Patricia/Desktop/PATY/2024%20(LIC%20CRISTHIAN)/PBR%20(PRESUPUESTO%20BASADO%20EN%20RESULTADOS%20)%202025/PARA%20PBR%202026/PMD_TULA_DE_ALLENDE-1%20(1).pdf)

7. Diagnóstico municipal

CÓDIGO INEGI	LOCALIDAD	POBLACIÓN 2020	PORCENTAJE DE POBLACIÓN
130760085	San Miguel de las Piedras 2.ª Sec.	677	0.588
130760029	Teocalco	666	0.579
130760018	San Francisco Bojay Pueblo	491	0.427
130760005	Héroes Carranza	414	0.36
130760007	Julián Villagrán	333	0.289
130760031	Xijay de Cuauhtémoc	325	0.282
130760009	Santa María Michimaltongo	192	0.167
130760062	Pueblo Nuevo	179	0.156
130760084	16 de enero	126	0.109
130760017	San Antonio Tula	111	0.096

Fuente: Elaboración Propia con Información de INEGI

Fuente:

[file:///C:/Users/Patricia/Desktop/PATY/2024%20\(LIC%20CRISTHIAN\)/PBR%20\(PRESUPUESTO%20BASADO%20EN%20RESULTADOS%20\)%202025/PARA%20PBR%202026/PMD_TULA_DE_ALLENDE-1%20\(1\).pdf](file:///C:/Users/Patricia/Desktop/PATY/2024%20(LIC%20CRISTHIAN)/PBR%20(PRESUPUESTO%20BASADO%20EN%20RESULTADOS%20)%202025/PARA%20PBR%202026/PMD_TULA_DE_ALLENDE-1%20(1).pdf)



7. Diagnóstico municipal

Población Económicamente Activa (PEA):

De acuerdo con información de INEGI en los indicadores laborales para los Municipios de México (ILMM) al primer trimestre de 2023, la Población Económicamente Activa (PEA) del municipio asciende a 63.7% personas de las cuales 96.7% se encuentran ocupadas y 3.3% se encuentran desocupadas, el 73.3% de la población ocupada se encuentra dentro del sector informal.

De acuerdo a información de la Secretaría de Economía en el municipio existen industrias de la transformación, extractivas, construcción, y maquiladoras. Las industrias más importantes son: la Termoeléctrica "Francisco Pérez Ríos" y la refinería de Petróleos Mexicanos "Miguel Hidalgo", la Fábrica Cementera "Cruz Azul". En cuanto a industria Petrolera, se cuenta con la refinería "Miguel Hidalgo" en Tula de Allende, sus instalaciones ocupan un área total de 749 hectáreas fue la primera refinería planeada de forma integral con plantas de proceso de hidrocarburo de alta capacidad. Su construcción se llevó a cabo en varias etapas, la primera etapa se inauguró el 18 de marzo de 1976.

el municipio presenta un IDH de 0.798 alto, por lo que ocupa el lugar 3.º a nivel estatal; y en 2005 presentó un PIB de \$7,025,228,665.00 pesos mexicanos, y un PIB per cápita de \$75,300.00 (precios corrientes de 2005). Se estima que Tula aporta el 47.6 por ciento del producto interno bruto Estatal.

Fuente:

[file:///C:/Users/Patricia/Desktop/PATY/2024%20\(LIC%20CRISTHIAN\)/PBR%20\(PRESUPUESTO%20BASADO%20EN%20RESULTADOS%20\)%20%202025/PARA%20PBR%202026/PMD_TULA_DE_ALLENDE-1%20\(1\).pdf](file:///C:/Users/Patricia/Desktop/PATY/2024%20(LIC%20CRISTHIAN)/PBR%20(PRESUPUESTO%20BASADO%20EN%20RESULTADOS%20)%20%202025/PARA%20PBR%202026/PMD_TULA_DE_ALLENDE-1%20(1).pdf)



DIRECCIÓN DE OBRAS
PÚBLICAS
2024-2027

7. Diagnóstico municipal

Población Perteneciente a los Pueblos y Comunidades Indígenas

De acuerdo con cifras de INEGI Tula de Allende no es una región con una gran concentración de pueblos indígenas, Bomintzhá y Santa María Macuá cuentan con población indígena que proviene de diversos grupos originarios del Estado de Hidalgo y otras regiones cercanas. Estos grupos están principalmente asociados con comunidades nahuas y otomíes.

Porcentaje de población indígena: Aproximadamente 2% de la población de Tula de Allende se identifica como indígena.

Lenguas indígenas: Aunque el número de hablantes de lenguas indígenas ha disminuido, en algunas localidades aún se conservan tradiciones lingüísticas, principalmente el náhuatl.

Características sobre viviendas

De acuerdo con cifras de INEG para 2020, el total de viviendas particulares habitadas es de 33 318 viviendas, representa el 3.9 % del total estatal. Con un promedio de ocupantes por vivienda 3.4 personas, Predominan las viviendas con tabique y block.

En el municipio para el año 2020, el servicio de energía eléctrica abarca una cobertura del 99.1 %; el servicio de agua entubada un 73.2 %; el servicio de drenaje cubre un 97.6 %; y el servicio sanitario un 98.0 %.



¡VIVE la TRANSFORMACIÓN!

70

Fuente:

[file:///C:/Users/Patricia/Desktop/PATY/2024%20\(LIC%20CRISTHIAN\)/PBR%20\(PRESUPUESTO%20BASADO%20EN%20RESULTADOS%20\)%202025/PARA%20PBR%202026/PMD_TULA_DE_ALLENDE-1%20\(1\).pdf](file:///C:/Users/Patricia/Desktop/PATY/2024%20(LIC%20CRISTHIAN)/PBR%20(PRESUPUESTO%20BASADO%20EN%20RESULTADOS%20)%202025/PARA%20PBR%202026/PMD_TULA_DE_ALLENDE-1%20(1).pdf)



7. Diagnóstico municipal

- **Zona rural:** En las comunidades más alejadas y dispersas, el acceso a internet es más limitado. Aunque las redes móviles de 3G y 4G están disponibles en algunas áreas, la conexión puede ser intermitente o de baja calidad en ciertas zonas. En estos casos, el acceso a internet suele ser dependiente de puntos de acceso público o cibercafé son las localidades cercanas.

Características de las Viviendas

De acuerdo con cifras de INEGI las viviendas en Tula de Allende, aunque en su mayoría son de construcción tradicional, han experimentado una modernización en los últimos años, especialmente en la cabecera municipal. Las principales características incluyen:

Tipo de Construcción

- **Viviendas urbanas:** En la ciudad, la mayoría de las viviendas son de construcción mixta (ladrillo, concreto, y algunos materiales modernos como acero). Muchas de estas viviendas son unifamiliares y de una o dos plantas. Algunas áreas más nuevas tienen departamentos en edificios de varias plantas.
- **Viviendas rurales:** En las comunidades rurales, la construcción es más variada, con casas de adobe, bloques de concreto y algunas de madera o materiales reciclados. En las zonas más alejadas, las viviendas pueden ser más rudimentarias y tener menos comodidades en términos de acabado y aislamiento.



DISEÑO Y CONTRUCCIÓN DE VIVIENDAS URBANAS Y RURALES

Las viviendas en Tula de Allende, aunque en su mayoría son de construcción tradicional, han experimentado una modernización en los últimos años, especialmente en la cabecera municipal.



VIVIENDAS URBANAS

En la ciudad, la mayoría de las viviendas son de construcción mixta (ladrillo, concreto y algunos materiales modernos como acero).



VIVIENDAS RURALES

En las comunidades rurales, la construcción es más variada, con casas de adobe, bloques de concreto y algunas de madera o materiales reciclados.



ACCESIBILIDAD Y CONDICIÓN HABITACIONALES

En las comunidades rurales, la construcción es más variada, con casas de adobe, bloques de concreto y algunas de madera o materiales reciclados.



ACTIVIDADES ECONÓMICAS

- Industria y Manufactura
- Agricultura y Ganadería
- Comercio y Servicios
- Energía



Fuente: Elaboración Propia con información de INEGI

¡VIVE la TRANSFORMACIÓN!

71

Fuente:

[file:///C:/Users/Patricia/Desktop/PATY/2024%20\(LIC%20CRISTHIAN\)/PBR%20\(PRESUPUESTO%20BASADO%20EN%20RESULTADOS%20\)%20%20%202025/PARA%20PBR%202026/PMD_TULA_DE_ALLENDE-1%20\(1\).pdf](file:///C:/Users/Patricia/Desktop/PATY/2024%20(LIC%20CRISTHIAN)/PBR%20(PRESUPUESTO%20BASADO%20EN%20RESULTADOS%20)%20%20%202025/PARA%20PBR%202026/PMD_TULA_DE_ALLENDE-1%20(1).pdf)

El número de Habitantes planeados coincidió con el número de habitantes atendidos en las diversas localidades del Municipio.

Programa “Infraestructura para el mejoramiento de la Calidad de Vida de los Habitantes del Municipio de Tula de Allende, Hidalgo”

Alineación Municipal	Alineación Estatal	ODS
Acuerdo: 5 Infraestructura Sostenible y Desarrollo urbano	Acuerdo: 4. Acuerdo para el Desarrollo sostenible e Infraestructura Transformadora	Objetivo: 11 Ciudades y Comunidades Sostenibles
Objetivo: 5.1 Impulsar el desarrollo y fortalecimiento de la infraestructura comunitaria mediante la construcción, mejorando y teniendo mantenimiento de espacios públicos, garantizando el acceso equitativo de todos los habitantes.	Objetivo: 4.1 Infraestructura para el Desarrollo Social y Sostenible.	Línea de Acción: Lograr que las ciudades y los asentamientos humanos sean inclusivos, seguros, resilientes y sostenibles.

DIRECCIÓN DE OBRAS PÚBLICAS
2024-2027

<p>Estrategia: 5.1.1 Crear Infraestructura para el desarrollo sostenible que propicie la mejora el acceso a servicios básicos mejorando la vida de los ciudadanos.</p>	<p>Estrategia: 4.1.3 Promover el desarrollo de los servicios de infraestructura.</p>	
<p>Línea de Acción: 5.1.1.2. Garantizar el acceso equitativo a servicios básicos como agua potable, saneamiento, alumbrado público y pavimentación.</p>	<p>Línea de Acción: 4.1.3.1. Ampliar la cobertura y efectividad de los servicios de electrificación y alumbrado público en el ámbito urbano y rural con énfasis en las energías limpias y no contaminantes.</p> <p>4.1.3.3. Ampliar la cobertura y mantenimiento a la infraestructura, servicios de drenaje y alcantarillado público en el ámbito urbano y rural.</p> <p>4.1.3.5. Abatir el rezago habitacional y mejorar el estado de las viviendas en la entidad, brindando una especial atención a los grupos vulnerables y las regiones con mayores problemáticas en la materia.</p>	



4.2 Identificación y caracterización de la población potencial.

El Programa “Infraestructura para el mejoramiento de la Calidad de Vida de los Habitantes del Municipio de Tula de Allende, Hidalgo”, está diseñado para beneficiar a los 115,107 Habitantes del Municipio.

El municipio de Tula de Allende se encuentra en el Valle del Mezquital, una vasta región de México que se caracteriza por su topografía plana y semiárida, aunque también incluye algunas áreas montañosas y laderas de cerros. Tula tiene una extensión territorial de aproximadamente 727.6 km², y está ubicada al norte del Estado de Hidalgo, limitando al norte con los municipios de Tepeji del Río, al oeste con Atotonilco de Tula, al sur con Tlahuelilpan y al este con Tlaxcoapan.

Esta ubicación geográfica le otorga al municipio un acceso privilegiado a las principales vías de comunicación de la región, como la autopista México-Tuxpan, que conecta directamente con la Ciudad de México y otras áreas de la región centro del país.

El clima de Tula de Allende es semiseco cálido, con veranos calurosos y lluvias moderadas, lo que es típico del Valle del Mezquital con una temperatura media anual de aproximadamente 18-22°C.

Montañas y Relieve:

El relieve de Tula de Allende es en su mayoría plano, pero también cuenta con algunas zonas de cerros y pequeñas sierras, que forman parte de la cadena montañosa que se extiende en la región.

Sierra de Tula: Al noreste del municipio se encuentra una cadena montañosa que forma parte de la Sierra Madre Oriental. Estas montañas tienen un relieve accidentado y son fuente de varios afluentes que alimentan los ríos locales.

Cerro de las Mesas: Es una pequeña elevación geográfica al norte de la ciudad, que forma parte de la región de los altos de Tula.

Estas formaciones montañosas juegan un papel importante en la regulación del clima local y el manejo de los recursos hídricos, pues contribuyen al drenaje de aguas pluviales y alimentan los cuerpos de agua en la región.

Ríos y Lagos:

El municipio de Tula de Allende se encuentra atravesado por varios ríos que son fundamentales para la agricultura, el suministro de agua potable y las actividades

productivas locales. Entre los principales ríos se encuentran:

Río Tula: Es el principal río que atraviesa el municipio y es crucial para el abastecimiento de agua para las actividades agrícolas e industriales de la región. El río Tula nace en las montañas de la región y

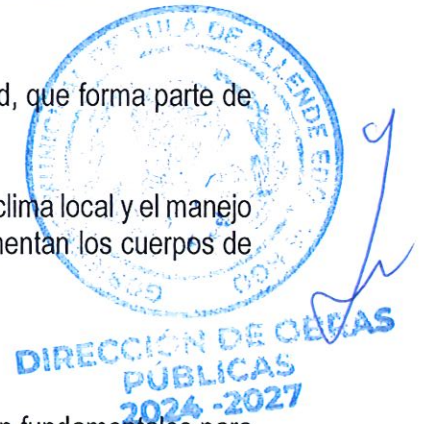

fluye hacia el sur hasta desembocar en el río Moctezuma. Este río ha sido históricamente utilizado para el riego y la generación de energía hidroeléctrica.

Río Salado: Afluente del río Tula, también contribuye al sistema hídrico local, aunque su caudal es más bajo en comparación con el Tula.

Vegetación y Flora:

La vegetación de Tula de Allende refleja las condiciones semisecas del valle y las altitudes moderadas.

Predominan las especies adaptadas a climas áridos y semiáridos. Algunas de las principales formaciones vegetales son:

Matorral xerófilo: La vegetación dominante es el matorral xerófilo, caracterizado por plantas resistentes a la sequía.

Entre las especies más comunes se encuentran los mezquites, sabra y nopal.

Pastizales: Las zonas de pastizales son comunes en áreas cercanas al río, donde se encuentran especies como el pastizal de especie nativa, utilizado en actividades ganaderas.

Árboles y plantas de clima seco: Se pueden encontrar algunas especies de árboles adaptadas a la sequedad, como acacias y tepehuajes.

Características Socioeconómicas de la Población:

Conforme al Censo de Población y Vivienda 2020 realizado por el Instituto Nacional de Estadística y Geografía (INEGI), el municipio de Tula de Allende cuenta con una población total de 115,107 habitantes.

Este incremento en la población refleja un crecimiento respecto al censo anterior de 2010, donde se registraron 103,919 habitantes.

Este crecimiento demográfico implica desafíos y oportunidades para la planificación y desarrollo del municipio en los próximos años.

Pirámide Poblacional

La pirámide poblacional de Tula de Allende presenta una estructura relativamente equilibrada, con una base amplia que representa a los grupos más jóvenes, y una proporción moderada de adultos mayores. Las principales características incluyen:

- Población joven: Existe una gran proporción



de personas menores de 30 años, lo que refleja un municipio joven en términos de su estructura demográfica.

- Población adulta: El segmento adulto (30-59 años) también es significativo, debido a la consolidación del municipio como un centro económico y de servicios en la región.
- Población adulta mayor: La proporción de personas mayores de 60 años es moderada, con un crecimiento progresivo en los últimos años, a medida que la esperanza de vida aumenta.

Fuente:

[file:///C:/Users/Patricia/Desktop/PATY/2024%20\(LIC%20CRISTHIAN\)/PBR%20\(PRESUPUESTO%20BASADO%20EN%20RESULTADOS%20\)%20%202025/PARA%20PBR%202026/PMD_TULA_DE_ALLENDE-1%20\(1\).pdf](file:///C:/Users/Patricia/Desktop/PATY/2024%20(LIC%20CRISTHIAN)/PBR%20(PRESUPUESTO%20BASADO%20EN%20RESULTADOS%20)%20%202025/PARA%20PBR%202026/PMD_TULA_DE_ALLENDE-1%20(1).pdf)

4.3 Identificación y caracterización de la Población Objetivo.

Con el Programa “Infraestructura para el mejoramiento de la Calidad de Vida de los Habitantes del Municipio de Tula de Allende, Hidalgo”, se pretende atender a 85,000 Habitantes del Municipio.

4.4 Cuantificación de las poblaciones

Población Objetivo:	Población Potencial:	Población Atendida el ejercicio anterior (2025):
85,000	115,107	84,000

5. Diseño de la Intervención

El Programa “Infraestructura para el mejoramiento de la Calidad de Vida de los Habitantes del Municipio de Tula de Allende, Hidalgo”, se llevará a cabo mediante la validación de expedientes técnicos de obras sanitarias y de urbanización que se requieran en las diversas localidades, la ejecución de dichas obras y la comprobación de las mismas ante entes fiscalizadores.

5.1 Tipo de Intervención

Para llevar a cabo El Programa “Infraestructura para el mejoramiento de la Calidad de Vida de los Habitantes del Municipio de Tula de Allende, Hidalgo”, se realizará la Construcción y Rehabilitación de obras de Infraestructura Urbana y Sanitaria en las diversas localidades del Municipio.



5.2 Actividades y etapas de implementación

Infraestructura Sanitaria Realizada (remanente del ejercicio anterior)

➤ Validación

- Validar los Expedientes Técnicos de Infraestructura Sanitaria

➤ Ejecución

- Elaborar los Procesos de Contratación de obras de Infraestructura Sanitaria

➤ Comprobación

- Comprobación de los Recursos aplicados en obras de Infraestructura Sanitaria

Infraestructura de Urbanización Realizada (remanente del ejercicio anterior)

➤ Validación

- Validar los Expedientes Técnicos de Infraestructura de urbanización

➤ Ejecución

- Elaborar los Procesos de Contratación de obras de Infraestructura de Urbanización

➤ Comprobación

- Comprobación de los Recursos aplicados en obras de Infraestructura de Urbanización



5.3 Actores Involucrados

Beneficiarios	Opositores	Ejecutores	Indiferentes
Los 115,107 Habitantes del Municipio de Tula de Allende, Hidalgo.	Los Habitantes que han solicitado obras y no han sido atendidos por que los Lineamientos de los diferentes fondos limitan las localidades por atender o las obras por clasificación directa o complementaria. Grupos Ecologistas. Asociaciones Civiles Opositores Políticos	La Presidencia Municipal del Municipio de Tula de Allende, a través de la Dirección de Obras Públicas.	Población del Municipio de Tula de Allende que ya cuenta con servicios de infraestructura básica.

5.4 Mecanismos de Selección de Beneficiarios

Las obras a realizar a través del Programa “**Infraestructura para el mejoramiento de la Calidad de Vida de los Habitantes del Municipio de Tula de Allende, Hidalgo**”, se priorizarán a través de las solicitudes de obra que ingresen los Delegados Municipales y los habitantes en general en el evento de COPLADEM, seguido a esto, se analizaran para identificar con qué Fondo Económico Municipal, Estatal o Federal se pueden planear y ejecutar, dependiendo los Lineamientos de los mismos.

6. Presupuesto e Impacto Financiero

Para llevar a cabo el Programa “**Infraestructura para el mejoramiento de la Calidad de Vida de los Habitantes del Municipio de Tula de Allende, Hidalgo**”, del ejercicio 2026, se necesitarán **\$114,298,804.85**, los cuales se obtendrán de las Ministraciones de Gobierno Estatal que realizan en los diferentes Fondos, Federal y de las recaudaciones de Recursos Propios.



6.1 Estimación de Costos de Operación e Inversión

Formato: PE 01

AYUNTAMIENTO DE TULA DE ALLENDE, HGO.

PRESUPUESTO DE EGRESOS DEL EJERCICIO FISCAL 2026

CLASIFICADOR POR OBJETO DEL GASTO

OBRAS PÚBLICAS

CÓDIGO	PARTIDA	NOMBRE DEL AREA
1REPRO	RECURSOS PROPIOS	
1000	SERVICIOS PERSONALES	0.00
1100	Remuneraciones al Personal de Carácter Permanente	0.00
1110	Dietas	0.00
1111	Dietas	0.00
1130	Sueldos base al personal permanente	0.00
1131	Sueldos al personal	0.00
1200	Remuneraciones al Personal de Carácter Transitorio	0.00
1220	Sueldos base al personal eventual	0.00
1221	Personal eventual	0.00
1300	Remuneraciones Adicionales y Especiales	0.00
1310	Primas por años de servicios efectivos prestados	0.00
1311	Prima de antigüedad	0.00
1320	Primas de vacaciones, dominical y gratificación de fin de año	0.00
1321	Prima vacacional	0.00
1322	Aguinaldos	0.00
1330	Horas extraordinarias	0.00
1331	Horas extras	0.00
1340	Compensaciones	0.00
1341	Compensaciones	0.00
1370	Honorarios especiales	0.00
1371	Honorarios especiales	0.00
1400	Seguridad social	0.00
1440	Aportaciones para seguros	200.00
1441	Aportaciones para seguros	0.00
1500	Otras Prestaciones Sociales y Económicas	0.00
1510	Cuotas para el fondo de ahorro y fondo de trabajo	0.00

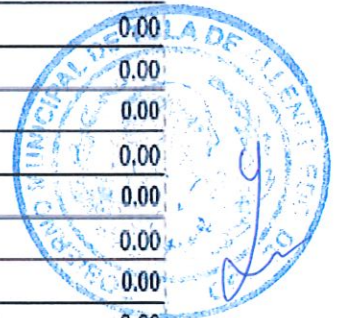

DIRECCIÓN DE OBRAS PÚBLICAS
2026-2027

1511	Cuotas para el fondo de ahorro y fondo de trabajo	0.00
1520	Indemnizaciones	0.00
1521	Liquidaciones	0.00
1522	Indemnizaciones	0.00
1540	Prestaciones contractuales	0.00
1542	Despensa	0.00
1543	Vacaciones	0.00
1544	Apoyo para útiles escolares	0.00
1590	Otras prestaciones sociales y económicas	0.00
1591	Subsidio para el empleo	0.00
1592	Medicamentos y productos Farmacéuticos	0.00
1594	Honorarios Médicos a profesionistas	0.00
2000	MATERIALES Y SUMINISTROS	3,985,176.13
2100	Materiales de Administración, Emisión de Documentos y Artículos Oficiales	239,478.56
2110	Materiales, útiles y equipos menores de oficina	141,664.68
2111	Material de oficina	141,664.68
2112	Gastos de oficina	0.00
2140	Materiales, útiles y equipos menores de tecnologías de la información y comunicaciones	97,813.88
2141	Material para bienes informativos	97,813.88
2150	Material impreso e información digital	0.00
2151	Material impreso e información digital	0.00
2160	Material de limpieza	0.00
2161	Material de limpieza	0.00
2170	Materiales y útiles de enseñanza	0.00
2171	Material didáctico	0.00
2180	Materiales para el registro e identificación de bienes y personas	0.00
2181	Materiales para el registro e identificación de bienes y personas	0.00
2200	Alimentos y Utensilios	13,800.00
2210	Productos alimenticios para personas	13,800.00
2211	Alimentación de personas	13,800.00
2400	Materiales y Artículos de Construcción y de reparación	3,250,620.14
2410	Productos minerales no metálicos	2,789,325.00
2411	Productos minerales no metálicos	2,789,325.00
2420	Cemento y productos de concreto	101,775.00
2421	Cemento y productos de concreto	101,775.00
2430	Cal, yeso y productos de yeso	20,930.00

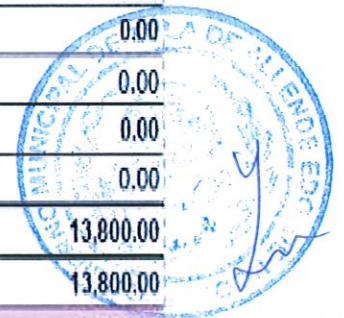

DIRECCIÓN DE OBRAS
 PÚBLICAS
 2024-2027

2431	Cal, yeso y productos de yeso	20,930.00
2440	Madera y productos de madera	15,985.00
2441	Madera y productos de madera	15,985.00
2450	Vidrio y productos de vidrio	0.00
2451	Vidrio y productos de vidrio	0.00
2460	Material eléctrico y electrónico	35,783.41
2461	Material eléctrico y electrónico	35,783.41
2470	Artículos metálicos para la construcción	215,004.12
2471	Artículos metálicos para la construcción	215,004.12
2480	Materiales complementarios	19,550.12
2481	Materiales complementarios	19,550.12
2490	Otros materiales y artículos de construcción y reparación	52,267.50
2491	Otros materiales y artículos de construcción y reparación	52,267.50
2500	Productos químicos, farmacéuticos y de laboratorio	38,316.33
2520	Fertilizantes, pesticidas y otros agroquímicos	0.00
2521	Plaguicidas, abonos y fertilizantes	0.00
2531	Medicinas y Productos Farmacéuticos	4,500.00
2540	Materiales, accesorios y suministros médicos	0.00
2541	Materiales y suministros médicos	0.00
2550	Materiales, accesorios y suministros de laboratorio	0.00
2551	Materiales y suministros de laboratorio	0.00
2560	Fibras sintéticas, hules, plásticos y derivados	33,816.33
2561	Fibras sintéticas, hules, plásticos y derivados	33,816.33
2590	Otros productos químicos	0.00
2591	Otros productos químicos	0.00
2600	Combustibles, Lubricantes y Aditivos	264,960.00
2610	Combustibles, lubricantes y aditivos	264,960.00
2611	Combustibles y lubricantes vehículos	264,960.00
2700	Vestuario, Blancos, Prendas de Protección y Artículos Deportivos	44,690.00
2720	Prendas de seguridad y protección personal	44,690.00
2721	Prendas de protección	44,690.00
2730	Artículos deportivos	0.00
2731	Artículos deportivos	0.00
2740	Productos Textiles	0.00
2741	Productos textiles	0.00
2900	Herramientas, Refacciones y Accesorios menores	133,311.11

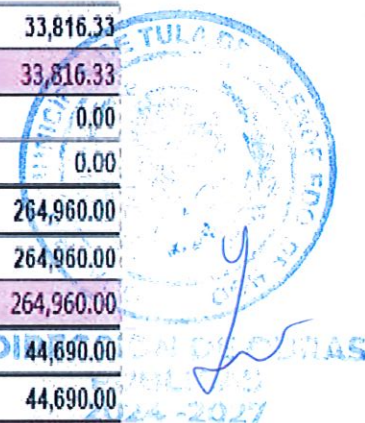

2910	Herramientas menores	17,263.40
2911	Herramientas menores	17,263.40
2920	Refacciones y accesorios menores de edificios	2,571.40
2921	Refacciones y accesorios menores de edificios	2,571.40
2940	Refacciones y accesorios menores de equipo de cómputo y tecnologías de la información	1,610.00
2941	Refacciones y accesorios menores de equipo de cómputo	1,610.00
2960	Refacciones y accesorios menores de equipo de transporte	111,866.31
2961	Refacciones y accesorios menores de equipo de transporte	111,866.31
2970	Refacciones y accesorios menores de equipo de defensa y seguridad	0.00
2971	Refacciones y accesorios menores de equipo de defensa y seguridad	0.00
2980	Refacciones y accesorios menores de maquinaria y otros equipos	0.00
2981	Refacciones y accesorios menores de maquinaria y otros equipos	0.00
2990	Refacciones y accesorios menores otros bienes muebles	0.00
2991	Refacciones y accesorios menores otros bienes muebles	0.00
3000	SERVICIOS GENERALES	4,987,089.66
3100	Servicios Básicos	0.00
3110	Energía eléctrica	0.00
3111	Energía eléctrica	0.00
3112	Energía eléctrica DAP	0.00
3120	Gas	0.00
3121	Gas	0.00
3130	Agua	0.00
3131	Agua	0.00
3140	Telefonía tradicional	0.00
3141	Servicio de telefonía tradicional	0.00
3150	Telefonía celular	0.00
3151	Servicio de telefonía celular	0.00
3170	Servicios de acceso de Internet, redes y procesamiento de información	0.00
3171	Servicio de acceso a internet y hospedaje	0.00
3180	Servicios postales y telegráficos	0.00
3181	Servicio postal y mensajería	0.00
3200	Servicios de Arrendamiento	2,498,260.00
3210	Arrendamiento de Terrenos	0.00
3211	Arrendamiento de Terrenos	0.00
3220	Arrendamiento de edificios	0.00
3221	Arrendamientos de edificios	0.00

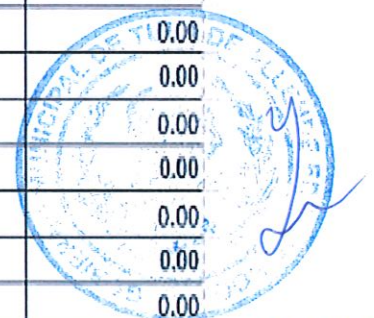

DIRECCIÓN DE OBRAS
PÚBLICAS
2024-2027

3230	Arrendamiento de mobiliario y equipo de administración, educacional y recreativo	9,200.00
3231	Arrendamiento de mobiliario y equipo de administración, educacional y recreativo	9,200.00
3240	Arrendamiento de Equipo Instrumental medico y de Laboratorio	0.00
3241	Arrendamiento de Equipo Instrumental medico y de Laboratorio	0.00
3250	Arrendamiento de equipo de transporte	0.00
3251	Arrendamiento de vehiculos y equipo de transporte	0.00
3260	Arrendamiento de maquinaria, otros equipos y herramientas	2,467,900.00
3261	Arrendamiento de maquinaria y equipos	2,467,900.00
3290	Otros arrendamientos	21,160.00
3291	Arrendamiento de bienes y equipos de sonorización	21,160.00
3300	Servicios Profesionales, Científicos y Técnicos y Otros Servicios	1,927,411.16
3330	Servicio de Consultoría Administrativa, Procesos, técnicas y en Tecnologías de la Informa	0.00
3331	Servicio de Consultoría Administrativa, Procesos, técnicas y en Tecnologías de la Informació	0.00
3320	Servicios de Diseño, Arquitectura, Ingeniería y Actividades Relacionadas	1,447,818.03
3321	Servicios de Diseño, Arquitectura, Ingeniería y Actividades Relacionadas	1,424,818.03
3341	Servicios de Capacitación	23,000.00
3360	Servicios de apoyo administrativo, traducción, fotocopiado e impresión	393,300.00
3361	Servicio de rotulación, imprenta, fotocopiado e impresión	393,300.00
3390	Servicio Profesionales, científicos y técnicos profesionales	86,293.13
3391	Servicio Profesionales, científicos y técnicos profesionales	86,293.13
3392	Desarrollo de Ordenamiento ecológico	0.00
3400	Servicios Financieros, Bancarios y Comerciales	0.00
3410	Servicios financieros y bancarios	0.00
3411	Servicios y comisiones bancarias	0.00
3430	Servicios de recaudación, traslado y custodia de valores	0.00
3431	Servicios de recaudación, traslado y custodia de valores	0.00
3440	Seguros de responsabilidad patrimonial y fianzas	0.00
3441	Seguros de responsabilidad patrimonial y fianzas	0.00
3450	Seguro de bienes patrimoniales	0.00
3451	Seguro de bienes patrimoniales	0.00
3470	Fletes y maniobras	0.00
3471	Fletes y maniobras	0.00
3500	Servicios de Instalación, Reparación, Mantenimiento y Conservación	375,475.00
3510	Conservación y mantenimiento menor de inmuebles	0.00
3511	Conservación y mantenimiento de edificios e Instalaciones del Municipio	0.00
3512	Conservación y mantenimiento de áreas verdes y juegos	0.00



3513	Conservación y mantenimiento de calles y caminos	0.00
3520	Instalación, reparación y mantenimiento de mobiliario y equipo de administración, educa	0.00
3521	Mantenimiento de mobiliario y equipo de oficina	0.00
3530	Instalación, reparación y mantenimiento de equipo de cómputo y tecnología de la informa	5,750.00
3531	Mantenimiento de bienes Informativos	5,750.00
3540	Instalación, reparación y mantenimiento de equipo e instrumental medico y de laborator	0.00
3541	Instalación, reparación y mantenimiento de equipo e instrumental medico y de laboratorio	0.00
3550	Reparación y mantenimiento de equipo de transporte	332,580.00
3551	Mantenimiento de vehiculos	332,580.00
3560	Reparación y mantenimiento de equipo de defensa y seguridad	0.00
3561	Reparacion y mantenimiento de equipo de defensa y seguridad	0.00
3570	Instalación, reparación y mantenimiento de maquinaria, otros equipos y herramienta	34,500.00
3571	Mantenimiento de maquinaria y equipo	34,500.00
3580	Servicios de limpieza y manejo de desechos	0.00
3581	Servicio de lavandería limpieza y fumigacion	0.00
3582	Manejo de desechos	0.00
3590	Servicios de jardinería y fumigación	2,645.00
3591	Servicios de jardinería y fumigación	2,645.00
3600	Servicios de Comunicación Social y Publicidad	98,526.25
3610	Difusión por radio, televisión y otros medios de mensajes sobre programas y actividades	98,526.25
3611	Difusión de programas y actividades institucionales	0.00
3612	Impresiones y publicaciones oficiales	98,526.25
3640	Servicios de revelado de fotografías	0.00
3641	Servicios de revelado de fotografías	0.00
3650	Servicios de la industria filmica, del sonido y del video	0.00
3651	Servicios de la industria filmica, del sonido y del video	0.00
3700	Servicios de Traslado y Viáticos	35,017.50
3710	Pasajes aéreos	0.00
3711	Pasajes aéreos	0.00
3720	Pasajes terrestres	0.00
3721	Pasajes terrestres	0.00
3750	Viáticos en el país	35,017.50
3751	Viáticos en el país	35,017.50
3790	Otros servicios de traslado y hospedaje	0.00
3791	Otros servicios de traslado y hospedaje	0.00
3800	Servicios Oficiales	0.00



3810	Gastos de ceremonial	0.00
3811	Gastos de ceremonial	0.00
3820	Gastos de orden social y cultural	0.00
3821	Gastos de orden social y cultural	0.00
3830	Congresos y convenciones	0.00
3831	Congresos y convenciones	0.00
3850	Gastos de Representación	0.00
3851	Gastos de Representación	0.00
3900	Otros Servicios Generales	52,399.75
3910	Servicios funerarios y de cementerios	0.00
3911	Servicios funerarios y de cementerios	0.00
3920	Impuestos y derechos	52,399.75
3921	Pago de derechos	52,399.75
3926	Pago de derechos	0.00
3940	Sentencias y resoluciones judiciales	0.00
3941	Gastos derivados de resolucion judicial	0.00
3950	Penas, multas, accesorios y actualizaciones	0.00
3951	Penas, multas, accesorios y actualizaciones	0.00
3980	Impuesto sobre nominas y otros que deriven de una relacion laboral	0.00
3981	Impuestos sobre nomina	0.00
3990	Otros Servicios Generales	0.00
3991	Otros Servicios Generales	0.00
3992	Pago de deficit de ejercicios anteriores (Pago de adeudos a proveedores, cadenas product	0.00
4000	TRANSFERENCIAS, ASIGNACIONES, SUBSIDIOS Y OTRAS AYUDAS	0.00
4100	Transferencias Internas y Asignaciones al Sector Público	0.00
4150	Transferencias internas otorgadas a entidades paramunicipales no empresariales y no f	0.00
4151	Transferencias internas otorgadas a entidades paramunicipales no empresariales y no fina	0.00
4400	Ayudas Sociales	0.00
4410	Ayudas sociales a personas	0.00
4411	Apoyo para gastos medicos	0.00
4412	Apoyo para gastos funerarios	0.00
4413	Apoyo para gastos de indigentes	0.00
4414	Apoyo para vivienda	0.00
4415	Apoyo a Comunidades	0.00
4416	Apoyo para el campo	0.00
4417	Apoyo al Deporte	0.00



4420	Becas y Otras Ayudas para programas de capacitación	0.00
4421	Becas	0.00
4430	Ayudas sociales a instituciones de enseñanza	0.00
4431	Ayudas sociales a instituciones de enseñanza	0.00
4440	Ayudas sociales a actividades científicas o académicas	0.00
4441	Ayudas sociales a actividades científicas o académicas	0.00
4450	Ayudas sociales a instituciones sin fines de lucro	0.00
4451	Subsidios para el fomento deportivo	0.00
4452	Subsidios a organizaciones diversas	0.00
4453	Ayudas a instituciones sin fines de lucro	0.00
4480	Ayudas por desastres naturales y otros siniestros	0.00
4481	Ayudas por desastres naturales y otros siniestros	0.00
5000	BIENES MUEBLES, INMUEBLES E INTANGIBLES	1,735,933.47
5100	Mobiliario y equipo de administración	138,000.00
5110	Muebles de oficina y estantería	0.00
5111	Muebles de oficina y estantería	0.00
5120	Muebles, excepto de oficina y estantería	0.00
5121	Muebles, excepto de oficina y estantería	0.00
5150	Equipo de cómputo y de tecnologías de la información	138,000.00
5151	Equipo de cómputo y de tecnologías de la información	138,000.00
5200	Mobiliario y equipo educacional y recreativo	0.00
5230	Cámaras fotográficas y de video	0.00
5231	Cámaras fotográficas y de video	0.00
5300	Equipo e Instrumental Médico y de laboratorio	0.00
5311	Equipo Médico y de laboratorio	0.00
5400	Vehículos y Equipo de Transporte	0.00
5410	Vehículos y Equipo Terrestre	0.00
5600	Maquinaria, otros equipos y herramientas	1,597,933.47
5650	Maquinaria y equipo diverso	870,903.47
5631	Equipo de Construcción	768,625.00
5651	Maquinaria y equipo diverso	10,350.00
5661	Equipos de Generación Eléctrica, aparatos y accesorios electricos	91,928.47
5670	Herramientas y máquinas-herramienta	0.00
5671	Herramientas y máquinas-herramienta	0.00
5690	Otros Equipos	727,030.00
5691	Otros Equipos	727,030.00

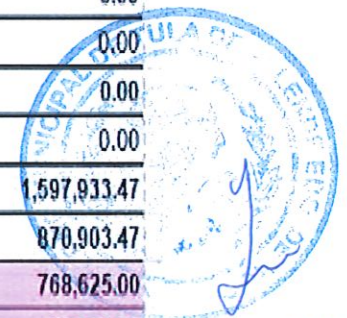

DIRECCIÓN DE OBRAS
 PÚBLICAS
 2024-2027

5900	Activos Intangibles	0.00
5910	Software	0.00
5911	Software	0.00
6000	INVERSIÓN PÚBLICA	102,925,000.00
6100	Obra Pública en Bienes de Dominio Público	0.00
6140	Division de terrenos y construccion de obras de urbanizacion	0.00
6141	Division de terrenos y construccion de obras de urbanizacion	0.00
6199	DIVERSAS OBRAS PENDIENTES DE AUTORIZAR	102,925,000.00
8000	PARTICIPACIONES Y APORTACIONES	665,605.59
8500	Convenios	0.00
8510	Convenios de reasignación	0.00
8511	CONVENIOS DE REASIGNACIÓN	665,605.59
8514	Convenios de reasignación	0.00
9000	DEUDA PUBLICA	0.00
9900	Adeudos de Ejercicios Fiscales Anteriores	0.00
9910	ADEFAS	0.00
TOTAL		114,298,804.85
GRAN TOTAL		114,298,804.85

